



Dinas Pemberdayaan  
Masyarakat dan Kampung  
Kabupaten Way Kanan

# LKJIP

Laporan Kinerja  
Instansi Pemerintah  
Tahun 2021

Jalan Camat Mas Enggung No.12  
Komplek Perkantoran PEMDA  
Blambangan Umpu

2021

## KATA PENGANTAR

Dengan mengucapkan Syukur Alhamdulillah kehadiran Allah SWT, atas Rahmat dan Hidayah-Nya sehingga penyusunan Laporan Kinerja (LKj) Dinas Pemberdayaan Masyarakat dan Kampung Kabupaten Way Kanan Tahun 2021 dapat diselesaikan dengan baik.

Laporan Kinerja Instansi Pemerintah (LKjIP) ini merupakan wujud dari Pertanggungjawaban Penyelenggaraan dan Pelaksanaan Pemerintah dan Pembangunan daerah pada setiap tahun anggaran berakhir berdasarkan Rencana Strategi (Renstra) SKPD dan Rencana Kerja (Renja) Dinas Pemberdayaan Masyarakat dan Kampung Kabupaten Way Kanan, diharapkan menjadi tolok ukur kinerja dari setiap kegiatan yang dikerjakan terkait dengan penggunaan dana, baik yang bersumber dari APBD maupun APBN, sebagaimana yang disepakati pada tahun awal anggaran. Kemudian pengukuran kinerja tersebut dilihat menurut indikator kinerja kegiatan dan sasaran sebagaimana pada Renstra SKPD dan Renja SKPD Dinas Pemberdayaan Masyarakat dan Kampung Kabupaten Way Kanan. Dari Pengukuran Kinerja dapat dievaluasi keberhasilan dan kegagalan program/kegiatan dan kebijakan yang dilakukan guna mendukung keberhasilan pelaksanaan tugas pokok dan fungsi SKPD.

Harapan kami semoga LKj ini bermanfaat dan dipedomani bagi aparatur di lingkungan Dinas Pemberdayaan Masyarakat dan Kampung Kabupaten Way Kanan, khususnya dan masyarakat pada umumnya dalam mengevaluasi kinerja kegiatan, program dan kebijakan yang telah ditetapkan.

Blambangan Umpu, Januari 2022

KEPALA DINAS  
PEMBERDAYAAN MASYARAKAT  
DAN KAMPUNG KABUPATEN WAY KANAN,



**IXUAN AHMADI, S.Sos., MM**

Pembina Utama Muda

NIP. 19751101 199503 1 001

## DAFTAR ISI

KATA PENGANTAR .....	i
DAFTAR ISI .....	ii
DAFTAR TABEL .....	ii
BAB I PENDAHULUAN .....	1
1.1. Latar Belakang .....	1
1.2. Maksud dan Tujuan .....	2
1.3. Gambaran Umum Organisasi .....	3
1. Personil .....	5
2. Sarana dan Prasarana .....	5
3. Pembiayaan .....	6
1.4. Sistematisasi Penyajian .....	7
BAB II PERENCANAAN KINERJA .....	8
2.1. Rencana Strategis .....	8
a. Visi .....	8
b. Misi .....	8
c. Tujuan .....	9
d. Sasaran dan Indikator Sasaran .....	9
2.2. Strategi dan Arah Kebijakan .....	11
2.3. Indikator Kinerja Utama .....	13
2.4. Rencana Kinerja Tahunan (RKT) Tahun 2021 .....	36
2.5. Perjanjian Kinerja Tahun 2021 .....	36
BAB III AKUNTABILITAS KINERJA .....	38
3.1 Pengukuran Kinerja .....	38
3.2 Capaian Indikator Kinerja Utama .....	39
3.3 Analisis Capaian Kinerja dan Akuntabilitas Keuangan .....	45
3.4 Realisasi Anggaran .....	52
BAB IV PENUTUP .....	55

## DAFTAR TABEL

	Halaman
Tabel 2.1. Tujuan Dinas PMK .....	9
Tabel 2.2. Tujuan, Sasaran dan Indikator Sasaran .....	10
Tabel 2.3. Klasifikasi Desa Berdasarkan IDM .....	11
Tabel 2.4. Indikator Kinerja Utama Dinas PMK Tahun 2021-2026 .....	13
Tabel 2.5. Status Desa Berdasarkan IDM Tahun 2018 .....	15
Tabel 2.6. Status Desa Berdasarkan IDM Tahun 2019 .....	23
Tabel 2.7. Status Desa Berdasarkan IDM Tahun 2020 .....	30

Tabel 2.8. Perjanjian Kinerja Tahun 2021 .....	37
Tabel 3.1. Skala Pengukuran Indikator Sasaran .....	39
Tabel 3.2. Capaian Indikator Kinerja Utama Dinas PMK Tahun 2021 .....	39
Tabel 3.3. Status Desa Berdasarkan IDM Tahun 2021 .....	40
Tabel 3.4. Capaian Meningkatnya Peran dan Lembaga Organisasi Masyarakat Kampung Tahun 2021 .....	46
Tabel 3.5. Capaian Program dan Kegiatan Tahun 2021 .....	47
Tabel 3.6. Realisasi Anggaran Tahun 2021 .....	52

Lampiran-Lampiran :

1. Tabel IKU SKPD Tahun 2021-2026.
2. Tabel Rencana Kerja / RKT SKPD Tahun 2021.
3. Tabel Perjanjian Kinerja SKPD Tahun 2021.
4. Tabel Rencana Aksi SKPD Tahun 2021.
5. Pengukuran Kinerja Tahun 2021.
6. Pencapaian Kinerja Pelayanan Perangkat Daerah Dinas PMK.

# BAB I

## PENDAHULUAN

### 1.1. LATAR BELAKANG

Pembangunan Daerah merupakan salah satu sub sistem dari pembangunan nasional yang meliputi kehidupan bermasyarakat, berbangsa dan bernegara yang ditujukan untuk meningkatkan harkat, martabat dan memperkuat jati diri serta kepribadian masyarakat dalam pendekatan lokal, nasional dan global. Dalam perspektif perencanaan pembangunan, Pemerintah Daerah harus memperhatikan keseimbangan berbagai aspek dalam satu kesatuan wilayah pembangunan ekonomi, hukum, sosial, budaya, politik, pemerintahan dan lingkungan hidup untuk mendukung pembangunan yang berkelanjutan, dengan diikuti oleh penyelenggaraan pemerintahan yang akuntabel (*Good Governance*). Kepemerintahan yang akuntabel merupakan sebuah keharusan yang perlu dilaksanakan dalam usaha mewujudkan visi misi pembangunan daerah dan aspirasi serta cita-cita masyarakat dalam mencapai masa depan yang lebih baik. Berkaitan dengan hal itu, diperlukan pengembangan dan penerapan sistem pertanggungjawaban yang tepat, jelas dan terukur, sehingga penyelenggaraan pemerintahan dan pembangunan dapat berlangsung secara berdaya guna dan berhasil guna.

Salah satu azas penyelenggaraan good governance yang tercantum dalam Undang-Undang Nomor 28 Tahun 1999 adalah azas akuntabilitas yang menentukan bahwa setiap kegiatan dan hasil akhir dari kegiatan penyelenggara negara harus dapat dipertanggungjawabkan kepada masyarakat atau rakyat sebagai pemegang kedaulatan tertinggi negara sesuai dengan ketentuan peraturan perundang-undangan yang berlaku. Akuntabilitas tersebut salah satunya diwujudkan dalam bentuk penyusunan Laporan Kinerja (LKj).

Pertanggungjawaban dimaksud disampaikan kepada atasan masing-masing, kepada lembaga-lembaga pengawasan dan penilai akuntabilitas yang berkewenangan, dan akhirnya kepada Presiden selaku Kepala Pemerintahan serta dilakukan melalui sistem akuntabilitas dan media pertanggungjawaban yang harus dilaksanakan secara periodik dan melembaga. Laporan Kinerja Instansi Pemerintah (LKj) adalah suatu laporan kinerja tahunan yang berisi pertanggungjawaban kinerja suatu instansi dalam mencapai tujuan/sasaran strategis instansi. Laporan yang dibuat secara sistematis ini berisi tentang

pencapaian tujuan dan sasaran organisasi, realisasi pencapaian indikator kinerja utama organisasi, penjelasan yang memadai atas pencapaian kinerja dan adanya perbandingan capaian indikator kinerja sampai dengan tahun berjalan dengan target kinerja 5 (lima) tahunan yang direncanakan. LKj tersebut juga merupakan amanat Peraturan Pemerintah Nomor 8 Tahun 2006 tentang Pelaporan Keuangan dan Kinerja Instansi Pemerintah, Instruksi Presiden Nomor 7 Tahun 1999 tentang Akuntabilitas Kinerja Instansi Pemerintah.

## **1.2. MAKSUD DAN TUJUAN**

Maksud penyusunan LKj Dinas Pemberdayaan Masyarakat dan Kampung Tahun 2021 adalah penjabaran dari Visi dan Misi Bupati dan Wakil Bupati terpilih 2021-2026 yang terwujud dalam tingkat keberhasilan / kegagalan pelaksanaan kegiatan sesuai dengan program dan kebijakan yang telah ditetapkan, serta sebagai tolok ukur penerapan paradigma Kepemerintahan yang baik (*Good Governance*) yang memberikan nuansa peran dan fungsi yang seimbang antara pemerintah, swasta dan masyarakat, dengan prinsip-prinsip yang mendasarinya antara lain transparansi, partisipasi, dan akuntabilitas. Apabila keseimbangan peran dari ketiga aktor tersebut dapat diterapkan, maka prinsip dasar dari *Good Governance* tersebut dapat dirasakan oleh pihak-pihak yang terkait. Hal ini juga memudahkan Institusi Pemerintah dalam melaksanakan pemerintahan dan mempertanggungjawabkan kinerjanya kepada masyarakat. Terselenggaranya Kepemerintahan yang baik (*Good Governance*) merupakan prasyarat bagi setiap pemerintahan untuk mewujudkan aspirasi masyarakat dan mencapai tujuan serta cita-cita bangsa. Dalam rangka itu diperlukan pengembangan dan penerapan sistem pertanggungjawaban yang tepat, jelas, terukur dan legitimate sehingga penyelenggaraan pemerintahan dan organisasi dapat berlangsung secara berdayaguna, berhasil guna, bersih dan bertanggungjawab.

Tujuan penyusunan LKj adalah untuk menilai dan mengevaluasi pencapaian kinerja kegiatan dan sasaran Dinas Pemberdayaan Masyarakat dan Kampung. Berdasarkan hasil evaluasi yang dilakukan kemudian dirumuskan beberapa rekomendasi. Diharapkan rekomendasi yang dihasilkan dari LKj ini dapat menjadi salah satu masukan dalam menetapkan kebijakan dan strategi yang akan datang sehingga dapat meningkatkan kinerja Dinas Pemberdayaan Masyarakat dan Kampung.

### 1.3. Gambaran Umum Organisasi

Berdasarkan Peraturan Daerah Kabupaten Way Kanan Nomor 8 Tahun 2016 tentang Pembentukan dan Susunan Perangkat Daerah Kabupaten Way Kanan dan Peraturan Bupati Way Kanan Nomor 50 Tahun 2018 tentang Perubahan atas Peraturan Bupati Nomor 44 Tahun 2016 tentang Kedudukan, Susunan Organisasi, Tugas dan Fungsi Serta Tata Kerja Dinas Pemberdayaan Masyarakat dan Kampung Kabupaten Way Kanan, maka Dinas Pemberdayaan Masyarakat dan Kampung mempunyai kedudukan sebagai unsur pelaksana urusan pemerintahan daerah dibidang Pemberdayaan Masyarakat dan Kampung dan dipimpin oleh Kepala Dinas yang berkedudukan di bawah dan bertanggung jawab kepada Bupati melalui Sekretaris Daerah. Dalam melaksanakan tugas pokok dan fungsinya adalah sebagai:

- a. perumusan kebijakan di bidang pembinaan pemerintahan kampung, tata wilayah kampung, penamaan dan kode kampung, penataan kewenangan kampung, penyusunan produk hukum kampung dan pengembangan kapasitas aparatur kampung;
- b. pelaksanaan kebijakan di bidang pembinaan pemerintahan kampung, tata wilayah kampung, penamaan dan kode kampung, penataan kewenangan kampung, penyusunan produk hukum kampung dan pengembangan kapasitas aparatur kampung;
- c. penyusunan norma, standar, prosedur, dan kriteria di bidang pembinaan pemerintahan kampung, tata wilayah kampung, penamaan dan kode kampung, penataan kewenangan kampung, penyusunan produk hukum kampung dan pengembangan kapasitas aparatur kampung;
- d. pemberian bimbingan teknis dan supervisi di bidang pembinaan pemerintahan kampung, tata wilayah kampung, penamaan dan kode kampung, penataan kewenangan kampung, penyusunan produk hukum kampung dan pengembangan kapasitas aparatur kampung; dan
- e. pelaksanaan tugas lain yang diberikan oleh atasan.
- f. Dalam melaksanakan tugas pokok dan fungsi, Dinas Pemberdayaan Masyarakat dan Kampung Kabupaten Way Kanan disusun dalam struktur organisasi sebagai berikut:

**BAGAN STRUKTUR ORGANISASI DINAS PEMBERDAYAAN MASYARAKAT DAN KAMPUNG  
KABUPATEN WAY KANAN**

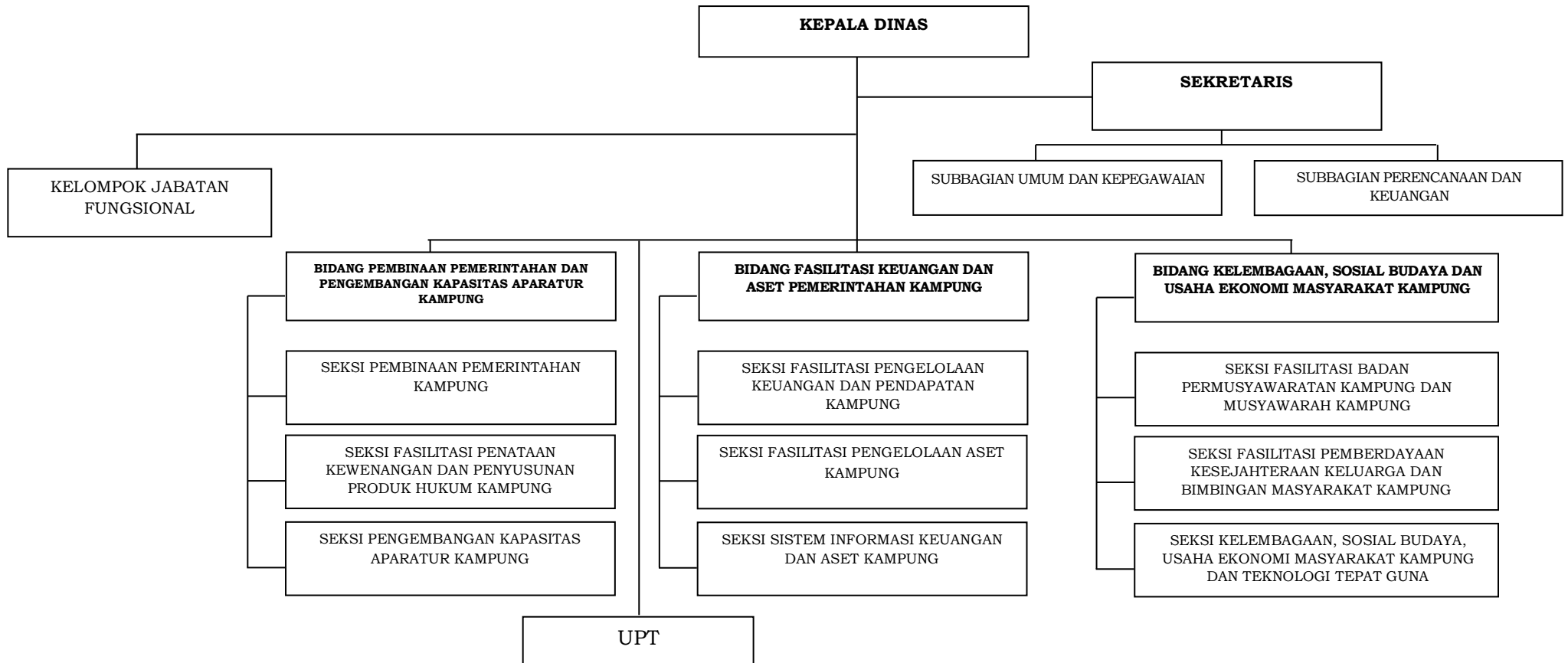



## 1. Personil

Personil yang dimiliki Dinas Pemberdayaan Masyarakat dan Kampung Kabupaten Way Kanan dalam menjalankan tugas dan fungsinya, mencakup sumber daya manusia dan asset/modal dapat dijelaskan sebagaimana berikut:

### Sumber Daya Manusia / Personil:

NO	JABATAN	JML	PANGKAT/GOL/RUANG	JML	PENDIDIKAN FORMAL	JML	KET
1	2	3	4	5	6	7	8
1	Kepala Dinas	1	Pembina Tk. I (IV/b)	1	S1	1	
2	Sekretaris	1	Pembina Tk. I (IV/b)	1	S1	1	
3	Kabid	3	Pembina (IV/a)	1	S2	2	
			Penata Tk. I (III/d)	2	S1	1	
4	Kasubbag	2	Pembina (IV/a)	1	S2	1	
			Penata (III/c)	1	S1	1	
5	Kasi	9	Pembina (IV/a)	1	S2	5	
			Penata Tk. I (III/d)	3	S1	3	
			Penata (III/c)	5	D3	1	
6	Staf	7	Penata (III/c)	1	S1	4	
			Penata Muda Tk. I (III/b)	3			
			Pengatur Tk. I (II/d)	1	D3	1	
			Pengatur Muda Tk. I (II/b)	1	SLTA	2	
			Pengatur Muda (II/a)	1			
7	Honorar	13		1	D3	1	
				11	SLTA	11	
				1	SMP	1	
	<b>Jumlah Total</b>	<b>36</b>		<b>36</b>		<b>36</b>	

Jumlah keseluruhan PNS dan tenaga honorar di Dinas Pemberdayaan Masyarakat dan Kampung Kabupaten Way Kanan adalah 36 orang.

## 2. Sarana dan Prasarana

Adapun sarana dan prasarana yang ada di Dinas Pemberdayaan Masyarakat dan Kampung Kabupaten Way Kanan guna menunjang penyelenggaraan pelaksanaan tugas adalah sebagai berikut:

NO	JENIS BARANG	JUMLAH	KETERANGAN
<b>1</b>	<b>2</b>	<b>3</b>	<b>4</b>
1	Randis Roda 4 (empat)	3	
2	Randis Roda 2 (dua)	6	
3	Mesin Tik Elektrik	2	
4	Calculator	1	
5	Filling Kabinet	8	
6	Almari Besi	10	
7	Brankas	1	
8	Whiteboard	2	
9	Almari Kayu	3	
10	Kursi Kerja ½ Biro	14	
11	Kursi Kerja 1 Biro	6	
12	Kursi Rapat	130	
13	Meja Kerja	20	
14	Kursi Tamu	3	
15	Meja Rapat	6	
16	Telepon	1	
17	Komputer	2	
18	Laptop	13	
19	Printer	10	
20	Proyektor / LCD	2	
21	AC	11	
22	Soundsystem	1	
23	Dispenser	4	
24	Kamera	1	
25	Kulkas	2	
26	TV	1	
27	Kaca Cermin	2	
28	Papan Pengumuman	1	

### 3. Pembiayaan

Dalam melaksanakan tugas pokok dan fungsi Dinas Pemberdayaan Masyarakat dan Kampung Kabupaten Way Kanan berdasarkan perincian pembiayaan yang terdapat pada Anggaran Pendapatan Belanja Daerah Kabupaten Way Kanan Tahun 2021, adalah sebagai berikut:

NO	URAIAN	JUMLAH	KETERANGAN
<b>1</b>	<b>2</b>	<b>3</b>	<b>4</b>
I	<b>Belanja Daerah</b>	<b>Rp. 7.963.568.985,-</b>	
1.	<b>Belanja Tidak Langsung</b>	<b>Rp. 4.653.026.600,-</b>	
	Belanja Pegawai	Rp. 4.653.026.600,-	
2.	<b>Belanja Langsung</b>	<b>Rp. 3.310.542.385,-</b>	
	a. Belanja Pegawai	Rp. 33.600.000,-	
	b. Belanja Barang dan Jasa	Rp. 3.271.942.385,-	
	c. Belanja Modal	Rp. 5.000.000,-	

Tabel III : Data Keuangan Sumber Dana dari APBD Tahun 2021

## 1.4. Sistematika Penulisan

### BAB I : PENDAHULUAN

Pada bab ini disajikan penjelasan umum organisasi, dengan penekanan kepada aspek strategis organisasi serta permasalahan utama (*strategic issued*) yang sedang dihadapi organisasi.

### BAB II : PERENCANAAN KINERJA

Pada bab ini diuraikan ringkasan/ikhtisar perjanjian kinerja tahun yang bersangkutan.

### BAB III : AKUNTABILITAS KINERJA

#### A. Capaian Kinerja Organisasi

Pada sub bab ini disajikan capaian kinerja organisasi untuk setiap pernyataan kinerja sasaran strategis organisasi sesuai dengan hasil pengukuran kinerja organisasi. Untuk setiap pernyataan kinerja sasaran strategis tersebut dilakukan analisis capaian kinerja sebagai berikut:

1. Kerangka Pengukuran Kinerja;
2. Capaian Indikator Kinerja Utama;
3. Capaian Kinerja Sasaran Strategis;
4. Membandingkan realisasi kinerja tahun ini dengan standart nasional (Jika ada);
5. Rencana Kinerja Tahunan Tahun 2021;
6. Analisis atas efisiensi penggunaan sumber daya;
7. Analisis program/kegiatan yang menunjang keberhasilan ataupun kegagalan pencapaian pernyataan kinerja).

#### B. Realisasi Anggaran

Pada sub bab ini diuraikan realisasi anggaran yang digunakan dan yang telah digunakan untuk mewujudkan kinerja organisasi sesuai dengan dokumen Perjanjian Kinerja.

### BAB IV : PENUTUP

Pada bab ini diuraikan simpulan umum atas capaian kinerja organisasi serta langkah di masa mendatang yang akan dilakukan organisasi untuk meningkatkan kinerjanya.

## **BAB II**

### **PERENCANAAN KINERJA**

Penyusunan Laporan Kinerja Kabupaten Way Kanan Tahun 2021 mengacu pada Peraturan Presiden Nomor 29 Tahun 2014 tentang Sistem Akuntabilitas Kinerja Instansi Pemerintah dan Peraturan Menteri Pendayagunaan Aparatur Negara dan Reformasi Birokrasi Nomor 53 Tahun 2014 tentang Petunjuk Teknis Perjanjian Kinerja, Pelaporan Kinerja dan Tata Cara Reviu atas Laporan Kinerja Instansi Pemerintah.

#### **2.1. RENSTRA STRATEGIS**

Untuk merealisasikan visi, misi, tujuan, sasaran dan indikator RPJMD tahun 2021–2026 Kabupaten Way Kanan tersebut perlu ditetapkan tujuan, sasaran indikator sasaran, program dan kegiatan Dinas Pemberdayaan Masyarakat dan Desa (DPMK) Kabupaten Way Kanan dalam kurun waktu 5 (lima) tahun ke depan. Dimana tujuan ini dirumuskan untuk memberikan arah dalam setiap penyusunan perencanaan pembangunan harus dapat meningkatkan Pemberdayaan Masyarakat dan Kampung yang dilakukan oleh Dinas Pemberdayaan Masyarakat dan Kampung (DPMK).

Dalam RPJMD tahun 2021–2026 Kabupaten Way Kanan terkait dengan Dinas Pemberdayaan Masyarakat dan Kampung (DPMK) dapat dijelaskan sebagai berikut:

a. Visi Pemerintah Kabupaten Way Kanan:

Visi Pemerintah Kabupaten Way Kanan yaitu ***"Way Kanan Unggul dan Sejahtera 2021-2026"***.

b. Misi Ke-1 dan Misi Ke-3:

Visi tersebut dijabarkan lebih lanjut ke dalam misi yang menjadi tanggung jawab seluruh lapisan masyarakat Kabupaten Way Kanan yang terdiri dari aparatur pemerintah, Dewan Perwakilan Rakyat Daerah, organisasi politik, organisasi sosial Masyarakat, Lembaga pendidikan, Dunia Usaha, Tokoh Masyarakat dan seluruh anggota masyarakat untuk mewujudkan Way Kanan yang Unggul dan Sejahtera 2021-2026. Terkait yang menjadi tugas dan fungsinya, Dinas Pemberdayaan Masyarakat dan Kampung (DPMK) mengemban Misi kesatu dan

Misi ketiga yaitu: Misi 1. Mewujudkan Tata Kelola Pemerintahan Yang Baik, dan Misi 3. Meningkatkan Kualitas Kehidupan Masyarakat dan Kompetensi Sumberdaya Manusia Daerah.

- c. Tujuan: **"1.Meningkatnya Akuntabilitas Instansi Pemerintah. 2.Meningkatnya Keberdayaan Masyarakat Kampung. 3.Menurunnya Tingkat Kemiskinan"**. Dengan indikator: "1.Nilai Evaluasi Sakip. 2. Indeks Desa Membangun. 3.Angka Kemiskinan".
- d. Sasaran: **"1.Meningkatkan Kualitas SAKIP SKPD, 2.Meningkatkan Kualitas Kampung. 3.Pemberdayaan Masyarakat Miskin"**. Dengan indikator: "1.Nilai Sakip OPD. 2.Indeks Kategori Kampung. 3.Cakupan Pemberdayaan Masyarakat Miskin".

Untuk menerjemahkan Visi, Misi, Tujuan, Sasaran dan Indikator Sasaran pada RPJMD tahun 2021–2026 Kabupaten Way Kanan pembangunan daerah selama 5 (lima) tahun sebagaimana tersebut diatas sesuai dengan tugas dan fungsi Dinas Pemberdayaan Masyarakat dan Kampung (DPMK) Kabupaten Way Kanan dijabarkan dalam rencana strategik Dinas Pemberdayaan Masyarakat dan Kampung (DPMK) sebagai berikut:

**2.1.1. TUJUAN**

Dinas Pemberdayaaan Masyarakat dan Kampung telah menetapkan Tujuan Pembangunan Jangka Menengah Bidang Pemberdayaan Masyarakat dan Kampung, yaitu: **"1.Meningkatnya Akuntabilitas Instansi Pemerintah. 2.Meningkatnya Keberdayaan Masyarakat Kampung. 3.Menurunnya Tingkat Kemiskinan"**.

Tabel 2.1.  
Tujuan Dinas PMK Kabupaten Way Kanan

NO.	TUJUAN	INDIKATOR TUJUAN
1.	Meningkatnya Akuntabilitas Instansi Pemerintah	Nilai Evaluasi SAKIP
2.	Meningkatnya Keberdayaan Masyarakat Kampung	Indeks Desa Membangun
3.	Menurunnya Tingkat Kemiskinan	Angka Kemiskinan

### 2.1.2. SASARAN

Untuk Pencapaian Tujuan Dinas Pemberdayaan Masyarakat dan Kampung, maka disusun Sasaran berdasarkan tujuan yang telah ditetapkan, yakni:

Tabel 2.2

Tujuan, Sasaran dan Indikator Sasaran

NO.	TUJUAN	SASARAN	INDIKATOR SASARAN
1.	Meningkatnya Akuntabilitas Instansi Pemerintah	Meningkatkan Kualitas SAKIP SKPD	Nilai SAKIP OPD
2.	Meningkatnya Keberdayaan Masyarakat Kampung	Meningkatkan Kualitas Kampung	Indeks Kategori Kampung
3.	Menurunnya Tingkat Kemiskinan	Pemberdayaan Masyarakat Miskin	Cakupan Pemberdayaan Masyarakat Miskin

Indikator yang digunakan adalah indikator yang dikembangkan dalam Indeks Desa Membangun dikembangkan berdasarkan konsepsi bahwa untuk menuju Desa maju dan mandiri perlu kerangka kerja pembangunan berkelanjutan di mana aspek sosial, ekonomi, dan ekologi menjadi kekuatan yang saling mengisi dan menjaga potensi serta kemampuan Desa untuk mensejahterakan kehidupan Desa. Kebijakan dan aktivitas pembangunan dan pemberdayaan masyarakat Desa harus menghasilkan pemerataan dan keadilan, didasarkan dan memperkuat nilai-nilai lokal dan budaya, serta ramah lingkungan dengan mengelola potensi sumber daya alam secara baik dan berkelanjutan. Dalam konteks ini ketahanan sosial, ekonomi, dan ekologi bekerja sebagai dimensi yang memperkuat gerak proses dan pencapaian tujuan pembangunan dan pemberdayaan masyarakat Desa.

Indeks Desa Membangun memotret perkembangan kemandirian Desa berdasarkan implementasi Undang-Undang Desa dengan dukungan Dana Desa serta Pendamping Desa. Indeks Desa Membangun mengarahkan ketepatan intervensi dalam kebijakan dengan korelasi intervensi pembangunan yang tepat dari Pemerintah sesuai dengan partisipasi Masyarakat yang berkorelasi dengan karakteristik wilayah Desa yaitu tipologi dan modal sosial.

Desa Berkembang terkait dengan situasi dan kondisi dalam status Desa

Tertinggal dan Desa Sangat Tertinggal dapat dijelaskan dengan faktor kerentanan. Apabila ada tekanan faktor kerentanan, seperti terjadinya guncangan ekonomi, bencana alam, ataupun konflik sosial maka akan membuat status Desa Berkembang jatuh turun menjadi Desa Tertinggal. Dan biasanya, jika faktor bencana alam tanpa penanganan yang cepat dan tepat, atau terjadinya konflik sosial terus terjadi berkepanjangan maka sangat potensial berdampak menjadikan Desa Tertinggal turun menjadi Desa Sangat Tertinggal.

Sementara itu, kemampuan Desa Berkembang mengelola daya, terutama terkait dengan potensi, informasi/nilai, inovasi/prakarsa, dan kewirausahaan akan mendukung gerak kemajuan Desa Berkembang menjadi Desa Maju. Klasifikasi status Desa berdasar Indeks Desa Membangun ini juga diarahkan untuk memperkuat upaya memfasilitasi dukungan pemajuan Desa menuju Desa Mandiri. Desa Berkembang, dan terutama Desa Maju, kemampuan mengelola Daya dalam ketahanan sosial, ekonomi, dan ekologi secara berkelanjutan akan membawanya menjadi Desa Mandiri.

Indeks Desa Membangun di rilis oleh Kementerian Desa, Pembangunan Daerah Tertinggal dan Transmigrasi yang menetapkan menetapkan status setiap Desa dilakukan klasifikasi dengan menghitung range yang diperoleh dari nilai maksimum dan minimum. Nilai range yang diperoleh menjadi pembatas status setiap Desa, sehingga ditetapkan lima klasifikasi status Desa yaitu:

Tabel. 2.3  
Klasifikasi Desa Berdasarkan IDM

No.	STATUS DESA	NILAI BATAS
1.	SANGAT TERTINGGAL	$\leq 0,491$
2.	TERTINGGAL	$> 0,491$ dan $\leq 0,599$
3.	BERKEMBANG	$> 0,599$ dan $\leq 0,707$
4	MAJU	$> 0,707$ dan $\leq 0,815$
5.	MANDIRI	$> 0,815$

Pada Tahun 2021, Indeks Desa membangun Kabupaten Way Kanan, sementara ada 19 desa tertinggal, dan 172 desa berkembang. Sedangkan desa dengan status maju sebanyak 29 desa dan status desa mandiri sebanyak 1 desa.

## 2.2. STRATEGI DAN ARAH KEBIJAKAN

Sejalan kebijakan desentralisasi dan otonomi daerah, maka Strategi yang akan digunakan Dinas Pemberdayaan Masyarakat dan Kampung adalah:

1. Pemberdayaan masyarakat dalam bidang ekonomi, difokuskan pada peningkatan kualitas kehidupan sosial ekonomi masyarakat, yang tercermin dari peningkatan pendapatan dan kesejahteraan masyarakat;
2. Pemberdayaan masyarakat dalam bidang sosial budaya difokuskan pada peningkatan kualitas kehidupan masyarakat dalam seluruh bidang sosial budaya, yaitu peningkatan apresiasi masyarakat terhadap sistem nilai sosial budaya, termasuk nilai-nilai sosial budaya lokal, peningkatan taraf pendidikan, peningkatan derajat kesehatan, peningkatan pemberdayaan perempuan, pemberdayaan keluarga serta aspek terkait lainnya;
3. Pemberdayaan masyarakat dalam bidang politik, difokuskan pada penguatan pemahaman masyarakat tentang hakikat demokrasi dalam penyelenggaraan pemerintahan daerah, penyelenggaraan pemerintahan kampung dan kelurahan;
4. Pemberdayaan masyarakat dalam bidang lingkungan, difokuskan pada peningkatan akses masyarakat dalam memanfaatkan sumber daya alam dan melestarikan lingkungan hidup agar dapat didayagunakan secara berkelanjutan.

Arah Kebijakan yang diambil Dinas Pemberdayaan Masyarakat dan Kampung terdiri atas:

(1) Kebijakan Internal:

- Mengadakan pelatihan bagi aparatur kampung/kelurahan untuk menambah keahlian dan kemampuan aparatur dalam menjalankan tugasnya dalam bidang pemerintahan, peraturan-peraturan, administrasi, pengelolaan keuangan dan sebagainya;
- Mengedepankan fasilitasi untuk meningkatkan partisipasi dan kemandirian masyarakat dalam pengelolaan program-program pemberdayaan masyarakat;
- Mengembangkan komunikasi, konsultasi dan diskusi publik bersama masyarakat dalam menjaring aspirasi dan kebutuhan masyarakat dalam pembangunan;
- Mencari dukungan dana yang bersumber dari APBN, APBD dan Swadaya Masyarakat untuk mendukung dalam pengelolaan pelaksanaan program-program pembangunan.



(2) Kebijakan Eksternal:

- Menampung aspirasi masyarakat dan peka terhadap masalah yang dihadapi oleh masyarakat;
- Membangun dan meningkatkan partisipasi masyarakat yaitu dengan cara memberikan kepercayaan yang banyak kepada masyarakat untuk membangun dirinya sendiri;
- Menyiapkan masyarakat dibidang pengetahuan, keterampilan dan pendampingan;
- Membuka dialog dengan masyarakat;
- Membuka jalur informasi masyarakat;
- Memberi bantuan modal sarana dan prasarana dalam rangka meningkatkan dan menggali sumber daya alam dan pengembangan sumber daya manusia;
- Pengembangan Teknologi Tepat Guna dan manajemen;
- Penguatan lembaga-lembaga sosial ekonomi.

### 2.3. INDIKATOR KINERJA UTAMA

Indikator Kinerja Utama Sebagai salah satu upaya untuk memperoleh ukuran keberhasilan dari pencapaian suatu tujuan dan sasaran strategis serta untuk perbaikan kinerja dan peningkatan akuntabilitas kinerja Dinas Pemberdayaan Masyarakat dan Kampung. Indikator Kinerja Rencana Strategis Dinas Pemberdayaan Masyarakat dan Kampung Tahun 2021-2026 adalah sebagai berikut:

Tabel. 2.4  
Indikator Kinerja Utama Dinas Pemberdayaan Masyarakat dan Kampung  
Tahun 2021-2026

NO	SASARAN STRATEGIS	INDIKATOR KINERJA	PENJELASAN
1	Meningkatkan Kualitas SAKIP SKPD	Nilai SAKIP Dinas PMK	Penilaian Inspektorat Kabupaten Way Kanan (APIP)
2	Meningkatkan Kualitas Kampung	Indeks Kategori Kampung	Rilis Kemendesa
3	Pemberdayaan Masyarakat Miskin	Cakupan Pemberdayaan Masyarakat Miskin	Jumlah Cakupan Pemberdayaan Masyarakat Miskin

Indikator yang digunakan adalah indikator yang dikembangkan dalam Indeks Desa Membangun dikembangkan berdasarkan konsepsi bahwa untuk menuju Desa maju dan mandiri perlu kerangka kerja pembangunan berkelanjutan di mana aspek sosial, ekonomi, dan ekologi menjadi kekuatan yang saling mengisi dan menjaga potensi serta kemampuan Desa untuk mensejahterakan kehidupan Desa. Pada Tahun 2018, Indeks Desa membangun Kabupaten Way Kanan, sementara ada 106 (seratus enam) kampung tertinggal, 10 (sepuluh) kampung sangat tertinggal, dan 103 (seratus tiga) kampung berkembang. Sedangkan kampung dengan status maju baru sebanyak 2 (dua) kampung. Kemudian di Tahun 2019, indeks desa membangun Kabupaten Way Kanan yaitu 78 (tujuh puluh delapan) kampung tertinggal, 6 (enam) kampung sangat tertinggal, dan 134 (seratus tiga puluh empat) kampung berkembang sedangkan kampung dengan status maju sebanyak 3 (tiga) kampung. Sementara di Tahun 2020 Indeks Desa Membangun Kabupaten Way Kanan, untuk kampung tertinggal ada 21 (dua puluh satu) kampung, 180 (seratus delapan puluh) kampung berkembang, dan 20 (dua puluh) kampung dengan status kampung maju.

Dari hasil Penilaian Indeks Desa membangun di Kabupaten Way Kanan tahun 2018, 2019, dan 2020 adalah sebagai berikut:

Tabel. 2.5  
 Status Desa Berdasarkan Indeks Desa Membangun  
 Kabupaten Way Kanan Tahun 2018

NO.	NAMA DESA	KECAMATAN	IDM	STATUS
1	Negeri Baru	Blambangan Umpu	0,7276	Maju
2	Pakuan Ratu	Pakuan Ratu	0,7092	Maju
3	Karang Umpu	Blambangan Umpu	0,6137	Berkembang
4	Gistang	Blambangan Umpu	0.6120	Berkembang
5	Sidoarjo	Blambangan Umpu	0,6230	Berkembang
6	Bumi Ratu	Blambangan Umpu	0,6751	Berkembang
7	Lembasung	Blambangan Umpu	0,6079	Berkembang
8	Umpu Bhakti	Blambangan Umpu	0,6425	Berkembang
9	Sangkarani Bakti	Blambangan Umpu	0,6117	Berkembang
10	Bumi Baru	Blambangan Umpu	0,6757	Berkembang
11	Sriwijaya	Blambangan Umpu	0,6468	Berkembang
12	Bratha Yudha	Blambangan Umpu	0,6400	Berkembang
13	Panca Negeri	Blambangan Umpu	0,6230	Berkembang
14	Jaya Tinggi	Kasui	0,6901	Berkembang
15	Bali Sadar	Banjit	0,6187	Berkembang
16	Donomulyo	Banjit	0,6325	Berkembang
17	Bali Sadar Utara	Banjit	0,6695	Berkembang
18	Bali Sadar Selatan	Banjit	0,6119	Berkembang
19	Argomulyo	Banjit	0,6462	Berkembang
20	Setia Negara	Baradatu	0,6775	Berkembang
21	Gedung Pakuon	Baradatu	0.6413	Berkembang
22	Bumi Merapi	Baradatu	0,6024	Berkembang
23	Gunung Katun	Baradatu	0.6413	Berkembang
24	Bakti Negara	Baradatu	0,6667	Berkembang
25	Bumi Rejo	Baradatu	0,6383	Berkembang
26	Sukosari	Baradatu	0,6025	Berkembang
27	Gedung Rejo	Baradatu	0,6019	Berkembang

NO.	NAMA DESA	KECAMATAN	IDM	STATUS
28	Cugah	Baradatu	0,6114	Berkembang
29	Tiuh Balak I	Baradatu	0,6229	Berkembang
30	Tiuh Balak	Baradatu	0,6857	Berkembang
31	Mekar Asri	Baradatu	0,6481	Berkembang
32	Banjar Negara	Baradatu	0,6000	Berkembang
33	Banjar Mulya	Baradatu	0,6290	Berkembang
34	Banjar Baru	Baradatu	0,6310	Berkembang
35	Serdang Kuring	Bahuga	0,6994	Berkembang
36	Suka Bumi	Pakuan Ratu	0,7065	Berkembang
37	Tanjung Agung	Pakuan Ratu	0,6249	Berkembang
38	Tanjung Serupa	Pakuan Ratu	0,5995	Berkembang
39	Negara Harja	Pakuan Ratu	0,6381	Berkembang
40	Bakti Negara	Pakuan Ratu	0,6395	Berkembang
41	Pakuan Baru	Pakuan Ratu	0,6960	Berkembang
42	Negara Tama	Pakuan Ratu	0,6248	Berkembang
43	Way Tawar	Pakuan Ratu	0,6470	Berkembang
44	Pakuan Sakti	Pakuan Ratu	0,5994	Berkembang
45	Serupa Indah	Pakuan Ratu	0,6795	Berkembang
46	Bumi Mulya	Pakuan Ratu	0,6827	Berkembang
47	Gedung Harapan	Negeri Agung	0,6456	Berkembang
48	Tanjung Rejo	Negeri Agung	0,6411	Berkembang
49	Way Tuba	Way Tuba	0,6656	Berkembang
50	Karya Jaya	Way Tuba	0,6319	Berkembang
51	Say Umpu	Way Tuba	0,6249	Berkembang
52	Suma Mukti	Way Tuba	0,6417	Berkembang
53	Ramsai	Way Tuba	0,6271	Berkembang
54	Bandar Sari	Way Tuba	0,6435	Berkembang
55	Bukit Gemuruh	Way Tuba	0,6121	Berkembang
56	Way Pisang	Way Tuba	0,6587	Berkembang

NO.	NAMA DESA	KECAMATAN	IDM	STATUS
57	Way Tuba Asri	Way Tuba	0,6287	Berkembang
58	Lebak Peniangan	Rebang Tangkas	0,6583	Berkembang
59	Tanjung Tiga	Rebang Tangkas	0,6308	Berkembang
60	Madang Jaya	Rebang Tangkas	0,6092	Berkembang
61	Air Ringkih	Rebang Tangkas	0,6343	Berkembang
62	Gunung Sari	Rebang Tangkas	0,6665	Berkembang
63	Simpang Tiga	Rebang Tangkas	0,6116	Berkembang
64	Tanjung Raya	Rebang Tangkas	0,7009	Berkembang
65	Beringin Jaya	Rebang Tangkas	0,6343	Berkembang
66	Mulya Jaya	Rebang Tangkas	0,6057	Berkembang
67	Gunung Labuhan	Gunung Labuhan	0,6490	Berkembang
68	Gunung Baru	Gunung Labuhan	0,6306	Berkembang
69	Banjar Sakti	Gunung Labuhan	0,6778	Berkembang
70	Suka Negeri	Gunung Labuhan	0,6067	Berkembang
71	Gunung Sari	Gunung Labuhan	0,6060	Berkembang
72	Way Tuba	Gunung Labuhan	0,6040	Berkembang
73	Bengkulu	Gunung Labuhan	0,6533	Berkembang
74	Bengkulu Rejo	Gunung Labuhan	0,6024	Berkembang
75	Kayu Batu	Gunung Labuhan	0,6489	Berkembang
76	Bengkulu Jaya	Gunung Labuhan	0,6703	Berkembang
77	Banjar Ratu	Gunung Labuhan	0,6492	Berkembang
78	Negeri Ujan Mas	Gunung Labuhan	0,6078	Berkembang
79	Purwa Agung	Negara Batin	0,6998	Berkembang
80	Sri Mulyo	Negara Batin	0,6117	Berkembang
81	Sri Menanti	Negara Batin	0,6090	Berkembang
82	Gisting Jaya	Negara Batin	0,6698	Berkembang
83	Marga Jaya	Negara Batin	0,6510	Berkembang
84	Bumi Jaya	Negara Batin	0,6311	Berkembang
85	Adi Jaya	Negara Batin	0,6249	Berkembang

NO.	NAMA DESA	KECAMATAN	IDM	STATUS
86	Sari Jaya	Negara Batin	0,6041	Berkembang
87	Kota Jawa	Negara Batin	0,6152	Berkembang
88	Tegal Mukti	Negeri Besar	0,7068	Berkembang
89	Sri Basuki	Negeri Besar	0,6623	Berkembang
90	Kali Awi Indah	Negeri Besar	0,6227	Berkembang
91	Negeri Jaya	Negeri Besar	0,6737	Berkembang
92	Bumi Harjo	Buay Bahuga	0,6575	Berkembang
93	Punjul Agung	Buay Bahuga	0,6914	Berkembang
94	Sri Tunggal	Buay Bahuga	0,6157	Berkembang
95	Suka Bumi	Buay Bahuga	0,6214	Berkembang
96	Suka Agung	Buay Bahuga	0,6475	Berkembang
97	Suka Dana	Buay Bahuga	0,6022	Berkembang
98	Nuar Maju	Buay Bahuga	0,6800	Berkembang
99	Lebung Lawe	Buay Bahuga	0,6583	Berkembang
100	Way Agung	Buay Bahuga	0,6957	Berkembang
101	Pisang Baru	Bumi Agung	0,6943	Berkembang
102	Pisang Indah	Bumi Agung	0,6825	Berkembang
103	Bumi Agung	Bumi Agung	0,6471	Berkembang
104	Wonoharjo	Bumi Agung	0,6190	Berkembang
105	Suka Maju	Bumi Agung	0,6116	Berkembang
106	Rambang Jaya	Blambangan Umpu	0,5689	Tertinggal
107	Negeri Batin	Blambangan Umpu	0,5862	Tertinggal
108	Gunung Sangkaran	Blambangan Umpu	0,5933	Tertinggal
109	Segara Mider	Blambangan Umpu	0,5000	Tertinggal
110	Tanjung Sari	Blambangan Umpu	0,5689	Tertinggal
111	Sri Rejeki	Blambangan Umpu	0,5116	Tertinggal
112	Umpu Kencana	Blambangan Umpu	0,5375	Tertinggal
113	Gedung Batin	Blambangan Umpu	0,5444	Tertinggal
114	Tanjung Raja Sakti	Blambangan Umpu	0,5100	Tertinggal

NO.	NAMA DESA	KECAMATAN	IDM	STATUS
115	Negeri Bumi Putra	Blambangan Umpu	0,5711	Tertinggal
116	Gedung Riang	Blambangan Umpu	0,5429	Tertinggal
117	Ojolali	Blambangan Umpu	0,5425	Tertinggal
118	Datar Bancong	Kasui	0,5795d	Tertinggal
119	Kedaton	Kasui	0,5607	Tertinggal
120	Karang Lantang	Kasui	0,5707	Tertinggal
121	Kasui Lama	Kasui	0,5408	Tertinggal
122	Kampung Baru	Kasui	0,5200	Tertinggal
123	Jukuh Kemuning	Kasui	0,5310	Tertinggal
124	Kota Way	Kasui	0,5859	Tertinggal
125	Tanjung Kurung	Kasui	0,5932	Tertinggal
126	Talang Mangga	Kasui	0,5706	Tertinggal
127	Tanjung Harapan	Kasui	0,5634	Tertinggal
128	Sinar Gading	Kasui	0,5738	Tertinggal
129	Sukajadi	Kasui	0,5782	Tertinggal
130	Gelombang Panjang	Kasui	0,5892	Tertinggal
131	Tangkas	Kasui	0,5236	Tertinggal
132	Tanjung Bulan	Kasui	0,5989	Tertinggal
133	Tanjung Kurung Lama	Kasui	0,5298	Tertinggal
134	Bukit Batu	Kasui	0,5635	Tertinggal
135	Bunglai	Banjit	0,5111	Tertinggal
136	Campang Lapan	Banjit	0,5649	Tertinggal
137	Sumber Baru	Banjit	0,5389	Tertinggal
138	Rantau Temiang	Banjit	0,5943	Tertinggal
139	Juku Batu	Banjit	0,5706	Tertinggal
140	Rantau Jaya	Banjit	0,5297	Tertinggal
141	Bunglai	Banjit	0,6027	Tertinggal
142	Simpang Asam	Banjit	0,5837	Tertinggal
143	Bandar Agung	Banjit	0,5689	Tertinggal

NO.	NAMA DESA	KECAMATAN	IDM	STATUS
144	Kemu	Banjit	0,5665	Tertinggal
145	Menanga Siamang	Banjit	0,5521	Tertinggal
146	Neki	Banjit	0,5350	Tertinggal
147	Sumber Sari	Banjit	0,5203	Tertinggal
148	Banjar Sari	Baradatu	0.5944	Tertinggal
149	Banjar Setia	Baradatu	0.5727	Tertinggal
150	Banjar Agung	Baradatu	0.5668	Tertinggal
151	Banjar Masin	Baradatu	0.5465	Tertinggal
152	Tulang Bawang	Bahuga	0,5837	Tertinggal
153	Mesir Udik	Bahuga	0,5317	Tertinggal
154	Mesir Ilir	Bahuga	0,5973	Tertinggal
155	Saptorenggo	Bahuga	0,5471	Tertinggal
156	Giri Harjo	Bahuga	0,5729	Tertinggal
157	Bumi Agung Watas	Bahuga	0,5657	Tertinggal
158	Bumi Agung	Bahuga	0,5430	Tertinggal
159	Mekar Jaya	Bahuga	0,5652	Tertinggal
160	Kota Dewa	Bahuga	0,5914	Tertinggal
161	Dewa Agung	Bahuga	0,5679	Tertinggal
162	Tanjung Ratu	Pakuan Ratu	0,5503	Tertinggal
163	Negeri Agung	Negeri Agung	0,5598	Tertinggal
164	Bandar Dalam	Negeri Agung	0,5732	Tertinggal
165	Pulau Batu	Negeri Agung	0,5560	Tertinggal
166	Penengahan	Negeri Agung	0,5538	Tertinggal
167	Karya Agung	Negeri Agung	0,5894	Tertinggal
168	Sunsang	Negeri Agung	0,5927	Tertinggal
169	Kota Baru	Negeri Agung	0,5354	Tertinggal
170	Kotabumi	Negeri Agung	0,5948	Tertinggal
171	Gedung Menang	Negeri Agung	0,5371	Tertinggal
172	Kalipapan	Negeri Agung	0,5395	Tertinggal



NO.	NAMA DESA	KECAMATAN	IDM	STATUS
173	Mulyasari	Negeri Agung	0,5859	Tertinggal
174	Way Limau	Negeri Agung	0,5368	Tertinggal
175	Gedung Jaya	Negeri Agung	0,5444	Tertinggal
176	Rejosari	Negeri Agung	0,5637	Tertinggal
177	Bandar Kasih	Negeri Agung	0,5286	Tertinggal
178	Sumber Rezeki	Negeri Agung	0,5789	Tertinggal
179	Mulya Agung	Negeri Agung	0,5938	Tertinggal
180	Beringin Jaya	Way Tuba	0,5539	Tertinggal
181	Bumi Dana	Way Tuba	0,5952	Tertinggal
182	Way Mencar	Way Tuba	0,5873	Tertinggal
183	Bukit Harapan	Way Tuba	0,5932	Tertinggal
184	Karya Maju	Rebang Tangkas	0,5794	Tertinggal
185	Negeri Mulyo	Gunung Labuhan	0,5737	Tertinggal
186	Negeri Sungkai	Gunung Labuhan	0,5930	Tertinggal
187	Bengkulu Raman	Gunung Labuhan	0,5627	Tertinggal
188	Tiuh Balak II	Gunung Labuhan	0,5908	Tertinggal
189	Curup Patah	Gunung Labuhan	0,5914	Tertinggal
190	Suka Rame	Gunung Labuhan	0,5986	Tertinggal
191	Bengkulu Tengah	Gunung Labuhan	0,5665	Tertinggal
192	Gunung Pekuwon	Gunung Labuhan	0,5538	Tertinggal
193	Labuhan Jaya	Gunung Labuhan	0,5762	Tertinggal
194	Negara Batin	Negara Batin	0,5876	Tertinggal
195	Purwa Negara	Negara Batin	0,5862	Tertinggal
196	Setia Negara	Negara Batin	0,5805	Tertinggal
197	Gedung Jaya	Negara Batin	0,5649	Tertinggal
198	Negeri Besar	Negeri Besar	0,5311	Tertinggal
199	Kiling-kiling	Negeri Besar	0,5275	Tertinggal
200	Kali Awi	Negeri Besar	0,5408	Tertinggal
201	Tiuh Baru	Negeri Besar	0,5584	Tertinggal

NO.	NAMA DESA	KECAMATAN	IDM	STATUS
202	Bima Sakti	Negeri Besar	0,5970	Tertinggal
203	Negara Jaya	Negeri Besar	0,5816	Tertinggal
204	Pagar Iman	Negeri Besar	05875	Tertinggal
205	Tanjungmas	Negeri Besar	0,5371	Tertinggal
206	Negeri Kasih	Negeri Besar	0,5179	Tertinggal
207	Srinumpi	Bumi Agung	0,5695	Tertinggal
208	Mulyoharjo	Bumi Agung	0,5800	Tertinggal
209	Karangan	Bumi Agung	0,5633	Tertinggal
210	Tanjung Dalam	Bumi Agung	0,5424	Tertinggal
211	Bumi Say Agung	Bumi Agung	0,5276	Tertinggal
212	Tanjung Raja Giham	Blambangan Umpu	0,4100	Sangat Tertinggal
213	Menanga Jaya	Banjit	0,4844	Sangat Tertinggal
214	Karang Agung	Pakuan Ratu	0,4687	Sangat Tertinggal
215	Gunung Cahya	Pakuan Ratu	0,4875	Sangat Tertinggal
216	Rumbih	Pakuan Ratu	0,4890	Sangat Tertinggal
217	Negara Ratu	Pakuan Ratu	0,4579	Sangat Tertinggal
218	Negara Sakti	Pakuan Ratu	0,4857	Sangat Tertinggal
219	Gunung Waras	Pakuan Ratu	0,4794	Sangat Tertinggal
220	Karta Jaya	Negara Batin	0,3770	Sangat Tertinggal
221	Negara Mulya	Negara Batin	0,4438	Sangat Tertinggal

Tabel. 2.6  
 Status Desa Berdasarkan Indeks Desa Membangun  
 Kabupaten Way Kanan Tahun 2019

NO.	NAMA DESA	KECAMATAN	IDM	STATUS
1	Negeri Baru	Blambangan Umpu	0,7522	Maju
2	Pisang Baru	Bumi Agung	0,7175	Maju
3	Gunung Labuhan	Gunung Labuhan	0,7154	Maju
4	Rambang Jaya	Blambangan Umpu	0,5995	Berkembang
5	Gistang	Blambangan Umpu	0,6032	Berkembang
6	Sidoarjo	Blambangan Umpu	0,6595	Berkembang
7	Bumi Ratu	Blambangan Umpu	0,6970	Berkembang
8	Lembasung	Blambangan Umpu	0,6143	Berkembang
9	Gunung Sangkaran	Blambangan Umpu	0,6068	Berkembang
10	Umpu Bhakti	Blambangan Umpu	0,6408	Berkembang
11	Sangkalan Bakti	Blambangan Umpu	0,7056	Berkembang
12	Bumi Baru	Blambangan Umpu	0,6775	Berkembang
13	Tanjung Sari	Blambangan Umpu	0,6573	Berkembang
14	Karang Umpu	Blambangan Umpu	0,6257	Berkembang
15	Umpu Kencana	Blambangan Umpu	0,6424	Berkembang
16	Sriwijaya	Blambangan Umpu	0,6390	Berkembang
17	Bratha Yudha	Blambangan Umpu	0,6614	Berkembang
18	Gedung Batin	Blambangan Umpu	0,6122	Berkembang
19	Negeri Bumi Putra	Blambangan Umpu	0,6725	Berkembang
20	Panca Negeri	Blambangan Umpu	0,6594	Berkembang
21	Gedung Riang	Blambangan Umpu	0,6013	Berkembang
22	Ojolali	Blambangan Umpu	0,6179	Berkembang
23	KASUI LAMA	KASUI	0,6063	Berkembang
24	TANJUNG KURUNG	KASUI	0,6248	Berkembang
25	JAYA TINGGI	KASUI	0,6549	Berkembang
26	TANJUNG BULAN	KASUI	0,6068	Berkembang

NO.	NAMA DESA	KECAMATAN	IDM	STATUS
27	BALI SADAR TENGAH	BANJIT	0,6384	Berkembang
28	DONOMULYO	BANJIT	0,603	Berkembang
29	BALI SADAR UTARA	BANJIT	0,6329	Berkembang
30	BALI SADAR SELATAN	BANJIT	0,6189	Berkembang
31	ARGOMULYO	BANJIT	0,6457	Berkembang
32	BANDAR AGUNG	BANJIT	0,5995	Berkembang
33	Setia Negara	Baradatu	0,7005	Berkembang
34	Gedung Pakuon	Baradatu	0,6271	Berkembang
35	Bumi Merapi	Baradatu	0,6575	Berkembang
36	Banjar Sari	Baradatu	0,6459	Berkembang
37	Gunung Katun	Baradatu	0,6476	Berkembang
38	Bakti Negara	Baradatu	0,6824	Berkembang
39	Bumi Rejo	Baradatu	0,6594	Berkembang
40	Sukosari	Baradatu	0,6157	Berkembang
41	Gedung Rejo	Baradatu	0,6876	Berkembang
42	Banjar Agung	Baradatu	0,6140	Berkembang
43	Cugah	Baradatu	0,6479	Berkembang
44	Tiuh Balak I	Baradatu	0,6302	Berkembang
45	Tiuh Balak	Baradatu	0,6978	Berkembang
46	Mekar Asri	Baradatu	0,6821	Berkembang
47	Banjar Negara	Baradatu	0,6997	Berkembang
48	Banjar Masin	Baradatu	0,6346	Berkembang
49	Banjar Mulya	Baradatu	0,6721	Berkembang
50	Banjar Baru	Baradatu	0,6646	Berkembang
51	Mesir Ilir	Bahuga	0,6076	Berkembang
52	Serdang Kuring	Bahuga	0,6244	Berkembang
53	TANJUNG RATU	PAKUAN RATU	0,6376	Berkembang
54	PAKUAN RATU	PAKUAN RATU	0,5997	Berkembang
55	SUKA BUMI	PAKUAN RATU	0,6937	Berkembang

NO.	NAMA DESA	KECAMATAN	IDM	STATUS
56	TANJUNG SERUPA	PAKUAN RATU	0,6408	Berkembang
57	NEGARA HARJA	PAKUAN RATU	0,6346	Berkembang
58	BAKTI NEGARA	PAKUAN RATU	0,6030	Berkembang
59	PAKUAN BARU	PAKUAN RATU	0,6725	Berkembang
60	PAKUAN SAKTI	PAKUAN RATU	0,6203	Berkembang
61	SERUPA INDAH	PAKUAN RATU	0,6868	Berkembang
62	BUMI MULYA	PAKUAN RATU	0,6460	Berkembang
63	Kotabumi	Negeri Agung	0,6181	Berkembang
64	Gedung Harapan	Negeri Agung	0,6054	Berkembang
65	Tanjung Rejo	Negeri Agung	0,6867	Berkembang
66	Kalipapan	Negeri Agung	0,6590	Berkembang
67	Way Tuba	Way Tuba	0,6989	Berkembang
68	Karya Jaya	Way Tuba	0,6640	Berkembang
69	Say Umpu	Way Tuba	0,6484	Berkembang
70	Beringin Jaya	Way Tuba	0,6275	Berkembang
71	Suma Mukti	Way Tuba	0,6613	Berkembang
72	Ramsai	Way Tuba	0,6735	Berkembang
73	Bandar Sari	Way Tuba	0,6887	Berkembang
74	Bumi Dana	Way Tuba	0,6613	Berkembang
75	Bukit Gemuruh	Way Tuba	0,6849	Berkembang
76	Way Pisang	Way Tuba	0,6781	Berkembang
77	Way Tuba Asri	Way Tuba	0,6800	Berkembang
78	Lebak Peniangan	Rebang Tangkas	0,6371	Berkembang
79	Tanjung Tiga	Rebang Tangkas	0,6095	Berkembang
80	Madang Jaya	Rebang Tangkas	0,6421	Berkembang
81	Air Ringkih	Rebang Tangkas	0,6010	Berkembang
82	Gunung Sari	Rebang Tangkas	0,6043	Berkembang
83	Simpang Tiga	Rebang Tangkas	0,6290	Berkembang
84	Tanjung Raya	Rebang Tangkas	0,6643	Berkembang

NO.	NAMA DESA	KECAMATAN	IDM	STATUS
85	Beringin Jaya	Rebang Tangkas	0,6330	Berkembang
86	Mulya Jaya	Rebang Tangkas	0,6057	Berkembang
87	Gunung Baru	Gunung Labuhan	0,6273	Berkembang
88	Banjar Sakti	Gunung Labuhan	0,6144	Berkembang
89	Suka Negeri	Gunung Labuhan	0,6495	Berkembang
90	Negeri Mulyo	Gunung Labuhan	0,6011	Berkembang
91	Negeri Sungkai	Gunung Labuhan	0,6308	Berkembang
92	Gunung Sari	Gunung Labuhan	0,6310	Berkembang
93	Way Tuba	Gunung Labuhan	0,6305	Berkembang
94	Bengkulu	Gunung Labuhan	0,6483	Berkembang
95	Bengkulu Rejo	Gunung Labuhan	0,6143	Berkembang
96	Kayu Batu	Gunung Labuhan	0,6627	Berkembang
97	Bengkulu Raman	Gunung Labuhan	0,5992	Berkembang
98	Bengkulu Jaya	Gunung Labuhan	0,6098	Berkembang
99	Tiuh Balak II	Gunung Labuhan	0,6084	Berkembang
100	Curup Patah	Gunung Labuhan	0,6106	Berkembang
101	Suka Rame	Gunung Labuhan	0,6473	Berkembang
102	Banjar Ratu	Gunung Labuhan	0,6265	Berkembang
103	Negeri Ujan Mas	Gunung Labuhan	0,6570	Berkembang
104	Bengkulu Tengah	Gunung Labuhan	0,6011	Berkembang
105	Gunung Pekuwon	Gunung Labuhan	0,6275	Berkembang
106	Labuhan Jaya	Gunung Labuhan	0,6087	Berkembang
107	NEGARA BATIN	Negara Batin	0,6354	Berkembang
108	PURWA AGUNG	Negara Batin	0,6390	Berkembang
109	PURWA NEGARA	Negara Batin	0,6371	Berkembang
110	SETIA NEGARA	Negara Batin	0,6514	Berkembang
111	SRI MULYO	Negara Batin	0,6297	Berkembang
112	GISTING JAYA	Negara Batin	0,6960	Berkembang
113	MARGA JAYA	Negara Batin	0,6738	Berkembang

NO.	NAMA DESA	KECAMATAN	IDM	STATUS
114	BUMI JAYA	Negara Batin	0,6540	Berkembang
115	GEDUNG JAYA	Negara Batin	0,6392	Berkembang
116	ADI JAYA	Negara Batin	0,6798	Berkembang
117	SARI JAYA	Negara Batin	0,6738	Berkembang
118	KOTA JAWA	Negara Batin	0,6919	Berkembang
119	Negeri Besar	Negeri Besar	0,6170	Berkembang
120	Tiuh Baru	Negeri Besar	0,6019	Berkembang
121	Bima Sakti	Negeri Besar	0,6925	Berkembang
122	Tegal Mukti	Negeri Besar	0,7048	Berkembang
123	Negara Jaya	Negeri Besar	0,6251	Berkembang
124	Sri Basuki	Negeri Besar	0,6679	Berkembang
125	Kali Awi Indah	Negeri Besar	0,6029	Berkembang
126	Negeri Jaya	Negeri Besar	0,6424	Berkembang
127	Bumi Harjo	BUAY BAHUGA	0,7067	Berkembang
128	Punjul Agung	BUAY BAHUGA	0,6106	Berkembang
129	Sri Tunggal	BUAY BAHUGA	0,6737	Berkembang
130	Suka Bumi	BUAY BAHUGA	0,7029	Berkembang
131	Nuar Maju	BUAY BAHUGA	0,6240	Berkembang
132	Lebung Lawe	BUAY BAHUGA	0,6356	Berkembang
133	Way Agung	BUAY BAHUGA	0,6705	Berkembang
134	SRINUMPI	BUMI AGUNG	0,6262	Berkembang
135	BUMI AGUNG	BUMI AGUNG	0,7029	Berkembang
136	WONOHARJO	BUMI AGUNG	0,6513	Berkembang
137	SUKA MAJU	BUMI AGUNG	0,6830	Berkembang
138	Sri Rejeki	BLAMBANGAN UMPU	0,5900	Tertinggal
139	DATAR BANCONG	KASUI	0,5671	Tertinggal
140	KEDATON	KASUI	0,5694	Tertinggal
141	KARANG LANTANG	KASUI	0,5789	Tertinggal
142	KAMPUNG BARU	KASUI	0,5505	Tertinggal

NO.	NAMA DESA	KECAMATAN	IDM	STATUS
143	JUKUH KEMUNING	KASUI	0,5730	Tertinggal
144	KOTA WAY	KASUI	0,5695	Tertinggal
145	TALANG MANGGA	KASUI	0,5454	Tertinggal
146	TANJUNG HARAPAN	KASUI	0,5506	Tertinggal
147	SINAR GADING	KASUI	0,5430	Tertinggal
148	SUKAJADI	KASUI	0,5865	Tertinggal
149	GELOMBANG PANJANG	KASUI	0,5767	Tertinggal
150	TANGKAS	KASUI	0,5673	Tertinggal
151	TANJUNG KURUNG LAMA	KASUI	0,5389	Tertinggal
152	BUKIT BATU	KASUI	0,5522	Tertinggal
153	BUNGLAI	BANJIT	0,5232	Tertinggal
154	CAMPANG LAPAN	BANJIT	0,5829	Tertinggal
155	SUMBER BARU	BANJIT	0,5786	Tertinggal
156	RANTAU TEMIANG	BANJIT	0,5670	Tertinggal
157	JUKU BATU	BANJIT	0,5173	Tertinggal
158	MENANGA JAYA	BANJIT	0,5598	Tertinggal
159	RANTAU JAYA	BANJIT	0,5975	Tertinggal
160	REBANG TINGGI	BANJIT	0,5956	Tertinggal
161	SIMPANG ASAM	BANJIT	0,5633	Tertinggal
162	KEMU	BANJIT	0,5862	Tertinggal
163	MENANGA SIAMANG	BANJIT	0,5514	Tertinggal
164	NEKI	BANJIT	0,5895	Tertinggal
165	SUMBER SARI	BANJIT	0,5629	Tertinggal
166	Banjar Setia	Baradatu	0,5976	Tertinggal
167	Tulang Bawang	Bahuga	0,5890	Tertinggal
168	Mesir Udik	Bahuga	0,5702	Tertinggal
169	Saptorenggo	Bahuga	0,5781	Tertinggal
170	Giri Harjo	Bahuga	0,5979	Tertinggal
171	Bumi Agung Watas	Bahuga	0,5852	Tertinggal



NO.	NAMA DESA	KECAMATAN	IDM	STATUS
172	Bumi Agung	Bahuga	0,5833	Tertinggal
173	Mekar Jaya	Bahuga	0,5963	Tertinggal
174	Kota Dewa	Bahuga	0,5776	Tertinggal
175	Dewa Agung	Bahuga	0,5835	Tertinggal
176	GUNUNG CAHYA	PAKUAN RATU	0,5954	Tertinggal
177	RUMBIH	PAKUAN RATU	0,5167	Tertinggal
178	NEGARA RATU	PAKUAN RATU	0,5186	Tertinggal
179	NEGARA SAKTI	PAKUAN RATU	0,5071	Tertinggal
180	TANJUNG AGUNG	PAKUAN RATU	0,5830	Tertinggal
181	NEGARA TAMA	PAKUAN RATU	0,5806	Tertinggal
182	WAY TAWAR	PAKUAN RATU	0,5979	Tertinggal
183	GUNUNG WARAS	PAKUAN RATU	0,5148	Tertinggal
184	Negeri Agung	Negeri Agung	0,5198	Tertinggal
185	Bandar Dalam	Negeri Agung	0,5256	Tertinggal
186	Pulau Batu	Negeri Agung	0,5662	Tertinggal
187	Penengahan	Negeri Agung	0,5841	Tertinggal
188	Karya Agung	Negeri Agung	0,5787	Tertinggal
189	Sunsang	Negeri Agung	0,5989	Tertinggal
190	Kota Baru	Negeri Agung	0,5921	Tertinggal
191	Gedung Menang	Negeri Agung	0,5924	Tertinggal
192	Mulyasari	Negeri Agung	0,5313	Tertinggal
193	Way Limau	Negeri Agung	0,5217	Tertinggal
194	Gedung Jaya	Negeri Agung	0,5930	Tertinggal
195	Rejosari	Negeri Agung	0,5237	Tertinggal
196	Bandar Kasih	Negeri Agung	0,5275	Tertinggal
197	Sumber Rezeki	Negeri Agung	0,5917	Tertinggal
198	Mulya Agung	Negeri Agung	0,5160	Tertinggal
199	Way Mencar	Way Tuba	0,5290	Tertinggal
200	Bukit Harapan	Way Tuba	0,5422	Tertinggal

NO.	NAMA DESA	KECAMATAN	IDM	STATUS
201	Karya Maju	REBANG TANGKAS	0,5802	Tertinggal
202	SRI MENANTI	NEGARA BATIN	0,5392	Tertinggal
203	NEGARA MULYA	NEGARA BATIN	0,4921	Tertinggal
204	Kiling-kiling	Negeri Besar	0,5717	Tertinggal
205	Kali Awi	Negeri Besar	0,5205	Tertinggal
206	Pagar Iman	Negeri Besar	0,5803	Tertinggal
207	Tanjungmas	Negeri Besar	0,5730	Tertinggal
208	Negeri Kasih	Negeri Besar	0,5879	Tertinggal
209	Suka Agung	BUAY BAHUGA	0,5160	Tertinggal
210	Suka Dana	BUAY BAHUGA	0,5963	Tertinggal
211	PISANG INDAH	BUMI AGUNG	0,5906	Tertinggal
212	MULYOHARJO	BUMI AGUNG	0,5732	Tertinggal
213	KARANGAN	BUMI AGUNG	0,5465	Tertinggal
214	TANJUNG DALOM	BUMI AGUNG	0,5617	Tertinggal
215	BUMI SAY AGUNG	BUMI AGUNG	0,5637	Tertinggal
216	Negeri Batin	BLAMBANGAN UMPU	0,4348	Sangat Tertinggal
217	Tanjung Raja Giham	BLAMBANGAN UMPU	0,3940	Sangat Tertinggal
218	Segara Mider	BLAMBANGAN UMPU	0,3940	Sangat Tertinggal
219	Tanjung Raja Sakti	BLAMBANGAN UMPU	0,3940	Sangat Tertinggal
220	KARANG AGUNG	PAKUAN RATU	0,4846	Sangat Tertinggal
221	KARTA JAYA	NEGARA BATIN	0,4587	Sangat Tertinggal

Tabel. 2.7  
 Status Desa Berdasarkan Indeks Desa Membangun  
 Kabupaten Way Kanan Tahun 2020

NO.	NAMA DESA	KECAMATAN	IDM	STATUS
1	NEGERI BARU	BLAMBANGAN UMPU	0.7767	MAJU
2	GUNUNG SANGKARAN	BLAMBANGAN UMPU	0.7073	MAJU
3	SETIA NEGARA	BARADATU	0.7081	MAJU
4	GUNUNG KATUN	BARADATU	0.7606	MAJU
5	BHAKTI NEGARA	BARADATU	0.7102	MAJU
6	MEKAR ASRI	BARADATU	0.7246	MAJU
7	SERUPA INDAH	PAKUAN RATU	0.7078	MAJU

NO.	NAMA DESA	KECAMATAN	IDM	STATUS
8	GEDUNG HARAPAN	NEGERI AGUNG	0.7132	MAJU
9	TANJUNG REJO	NEGERI AGUNG	0.7208	MAJU
10	KALI PAPAN	NEGERI AGUNG	0.7210	MAJU
11	WAY TUBA	WAY TUBA	0.7224	MAJU
12	LEBAK PENIANGAN	REBANG TANGKAS	0.7911	MAJU
13	GUNUNG SARI	REBANG TANGKAS	0.7098	MAJU
14	GUNUNG LABUHAN	GUNUNG LABUHAN	0.7354	MAJU
15	BUMI JAYA	NEGARA BATIN	0.7302	MAJU
16	ADI JAYA	NEGARA BATIN	0.7552	MAJU
17	TEGAL MUKTI	NEGERI BESAR	0.7395	MAJU
18	NEGERI JAYA	NEGERI BESAR	0.7583	MAJU
19	PISANG BARU	BUMI AGUNG	0.7735	MAJU
20	BUMI AGUNG	BUMI AGUNG	0.7308	MAJU
21	RAMBANG JAYA	BLAMBANGAN UMPU	0.6098	BERKEMBANG
22	GISTANG	BLAMBANGAN UMPU	0.6213	BERKEMBANG
23	SIDOARJO	BLAMBANGAN UMPU	0.6705	BERKEMBANG
24	BUMI RATU	BLAMBANGAN UMPU	0.6690	BERKEMBANG
25	LEMBASUNG	BLAMBANGAN UMPU	0.6479	BERKEMBANG
26	UMPU BHAKTI	BLAMBANGAN UMPU	0.6465	BERKEMBANG
27	SANGKARAN BHAKTI	BLAMBANGAN UMPU	0.6330	BERKEMBANG
28	BUMI BARU	BLAMBANGAN UMPU	0.6359	BERKEMBANG
29	TANJUNG SARI	BLAMBANGAN UMPU	0.6402	BERKEMBANG
30	SRI REJEKI	BLAMBANGAN UMPU	0.6221	BERKEMBANG
31	KARANG UMPU	BLAMBANGAN UMPU	0.6338	BERKEMBANG
32	UMPU KENCANA	BLAMBANGAN UMPU	0.6444	BERKEMBANG
33	SRIWIJAYA	BLAMBANGAN UMPU	0.6817	BERKEMBANG
34	BRATA YUDHA	BLAMBANGAN UMPU	0.7040	BERKEMBANG
35	GEDUNG BATIN	BLAMBANGAN UMPU	0.6771	BERKEMBANG
36	NEGERI BUMI PUTRA	BLAMBANGAN UMPU	0.6952	BERKEMBANG
37	GEDUNG RIANG	BLAMBANGAN UMPU	0.6254	BERKEMBANG
38	OJO LALI	BLAMBANGAN UMPU	0.6270	BERKEMBANG
39	DATAR BANCONG	KASUI	0.6314	BERKEMBANG
40	KEDATON	KASUI	0.6292	BERKEMBANG
41	KARANG LANTANG	KASUI	0.6814	BERKEMBANG
42	KASUI LAMA	KASUI	0.6557	BERKEMBANG
43	KAMPUNG BARU	KASUI	0.6273	BERKEMBANG
44	JUKUH KEMUNING	KASUI	0.6110	BERKEMBANG
45	KOTA WAY	KASUI	0.6703	BERKEMBANG
46	TANJUNG KURUNG	KASUI	0.6098	BERKEMBANG
47	TALANG MANGGA	KASUI	0.6432	BERKEMBANG
48	TANJUNG HARAPAN	KASUI	0.6756	BERKEMBANG
49	SINAR GADING	KASUI	0.6787	BERKEMBANG
50	JAYA TINGGI	KASUI	0.6975	BERKEMBANG
51	SUKA JADI	KASUI	0.6721	BERKEMBANG
52	GELOMBANG PANJANG	KASUI	0.6648	BERKEMBANG

NO.	NAMA DESA	KECAMATAN	IDM	STATUS
53	TANGKAS	KASUI	0.6348	BERKEMBANG
54	TANJUNG BULAN	KASUI	0.6459	BERKEMBANG
55	TANJUNGKURUNG LAMA	KASUI	0.6357	BERKEMBANG
56	BUKITBATU	KASUI	0.6246	BERKEMBANG
57	CAMPANG LAPAN	BANJIT	0.6049	BERKEMBANG
58	SUMBER BARU	BANJIT	0.6124	BERKEMBANG
59	JUKU BATU	BANJIT	0.6124	BERKEMBANG
60	BALI SADAR	BANJIT	0.6663	BERKEMBANG
61	DONO MULYO	BANJIT	0.6390	BERKEMBANG
62	BALI SADAR UTARA	BANJIT	0.6962	BERKEMBANG
63	BALI SADAR SELATAN	BANJIT	0.6729	BERKEMBANG
64	MENANGA JAYA	BANJIT	0.6179	BERKEMBANG
65	ARGO MULYO	BANJIT	0.6214	BERKEMBANG
66	RANTAU JAYA	BANJIT	0.6108	BERKEMBANG
67	REBANG TINGGI	BANJIT	0.6125	BERKEMBANG
68	SIMPANG ASAM	BANJIT	0.6075	BERKEMBANG
69	BANDAR AGUNG	BANJIT	0.6306	BERKEMBANG
70	KEMU	BANJIT	0.6048	BERKEMBANG
71	NEKI	BANJIT	0.6013	BERKEMBANG
72	SUMBER SARI	BANJIT	0.6068	BERKEMBANG
73	GEDUNG PAKUON	BARADATU	0.6719	BERKEMBANG
74	BUMI MERAPI	BARADATU	0.6549	BERKEMBANG
75	BANJAR SARI	BARADATU	0.6402	BERKEMBANG
76	BUMI REJO	BARADATU	0.6630	BERKEMBANG
77	SUKOSARI	BARADATU	0.6367	BERKEMBANG
78	BANJAR SETIA	BARADATU	0.6257	BERKEMBANG
79	GEDUNG REJO	BARADATU	0.6973	BERKEMBANG
80	BANJAR AGUNG	BARADATU	0.6249	BERKEMBANG
81	CUGAH	BARADATU	0.6324	BERKEMBANG
82	TIUH BALAK I	BARADATU	0.6832	BERKEMBANG
83	TIUH BALAK	BARADATU	0.6846	BERKEMBANG
84	BANJAR NEGARA	BARADATU	0.6663	BERKEMBANG
85	BANJAR MASIN	BARADATU	0.6306	BERKEMBANG
86	BANJAR MULYA	BARADATU	0.6998	BERKEMBANG
87	BANJAR BARU	BARADATU	0.6871	BERKEMBANG
88	TULANG BAWANG	BAHUGA	0.6725	BERKEMBANG
89	MESIR ILIR	BAHUGA	0.6502	BERKEMBANG
90	SAPTO RENGGO	BAHUGA	0.6741	BERKEMBANG
91	GIRI HARJO	BAHUGA	0.6278	BERKEMBANG
92	BUMI AGUNG WATES	BAHUGA	0.6276	BERKEMBANG
93	SERDANG KURING	BAHUGA	0.6951	BERKEMBANG
94	BUMI AGUNG	BAHUGA	0.6094	BERKEMBANG
95	MEKAR JAYA	BAHUGA	0.6465	BERKEMBANG
96	PUTRA DEWA	BAHUGA	0.6149	BERKEMBANG
97	DEWA AGUNG	BAHUGA	0.6541	BERKEMBANG

NO.	NAMA DESA	KECAMATAN	IDM	STATUS
98	TANJUNG RATU	PAKUAN RATU	0.6541	BERKEMBANG
99	PAKUAN RATU	PAKUAN RATU	0.6646	BERKEMBANG
100	RUMBIH	PAKUAN RATU	0.7052	BERKEMBANG
101	SUKABUMI	PAKUAN RATU	0.6981	BERKEMBANG
102	TANJUNG AGUNG	PAKUAN RATU	0.6498	BERKEMBANG
103	TANJUNG SERUPA	PAKUAN RATU	0.6495	BERKEMBANG
104	NEGARA HARJA	PAKUAN RATU	0.6529	BERKEMBANG
105	BAKTI NEGARA	PAKUAN RATU	0.6587	BERKEMBANG
106	PAKUAN BARU	PAKUAN RATU	0.6930	BERKEMBANG
107	NEGARA TAMA	PAKUAN RATU	0.6549	BERKEMBANG
108	WAY TAWAR	PAKUAN RATU	0.6033	BERKEMBANG
109	PAKUAN SAKTI	PAKUAN RATU	0.6997	BERKEMBANG
110	BUMI MULYA	PAKUAN RATU	0.6254	BERKEMBANG
111	NEGERI AGUNG	NEGERI AGUNG	0.6294	BERKEMBANG
112	BANDAR DALAM	NEGERI AGUNG	0.6317	BERKEMBANG
113	PULAU BATU	NEGERI AGUNG	0.6037	BERKEMBANG
114	KOTABUMI WAY KANAN	NEGERI AGUNG	0.6556	BERKEMBANG
115	GEDUNG MENENG	NEGERI AGUNG	0.6106	BERKEMBANG
116	MULYA SARI	NEGERI AGUNG	0.6594	BERKEMBANG
117	GEDUNG JAYA	NEGERI AGUNG	0.6344	BERKEMBANG
118	REJO SARI	NEGERI AGUNG	0.6610	BERKEMBANG
119	BANDAR KASIH	NEGERI AGUNG	0.6444	BERKEMBANG
120	SUMBER REJEKI	NEGERI AGUNG	0.6089	BERKEMBANG
121	MULYA AGUNG	NEGERI AGUNG	0.6333	BERKEMBANG
122	KARYA JAYA	WAY TUBA	0.6629	BERKEMBANG
123	SAY UMPU	WAY TUBA	0.6594	BERKEMBANG
124	BERINGIN JAYA	WAY TUBA	0.6657	BERKEMBANG
125	SUMA MUKTI	WAY TUBA	0.6390	BERKEMBANG
126	RAMSAI	WAY TUBA	0.6329	BERKEMBANG
127	BANDAR SARI	WAY TUBA	0.6737	BERKEMBANG
128	BUMI DANA	WAY TUBA	0.6278	BERKEMBANG
129	BUKIT GEMURUH	WAY TUBA	0.6094	BERKEMBANG
130	WAY MENCAR	WAY TUBA	0.6516	BERKEMBANG
131	WAY PISANG	WAY TUBA	0.6514	BERKEMBANG
132	BUKIT HARAPAN	WAY TUBA	0.6351	BERKEMBANG
133	WAY TUBA ASRI	WAY TUBA	0.6592	BERKEMBANG
134	TANJUNG TIGA	REBANG TANGKAS	0.6894	BERKEMBANG
135	MADANG JAYA	REBANG TANGKAS	0.6535	BERKEMBANG
136	AIR RINGKIH	REBANG TANGKAS	0.7054	BERKEMBANG
137	SIMPANG TIGA	REBANG TANGKAS	0.6643	BERKEMBANG
138	TANJUNG RAYA	REBANG TANGKAS	0.6737	BERKEMBANG
139	BERINGIN JAYA	REBANG TANGKAS	0.6637	BERKEMBANG
140	KARYA MAJU	REBANG TANGKAS	0.6349	BERKEMBANG
141	MULYA JAYA	REBANG TANGKAS	0.6444	BERKEMBANG
142	GUNUNG BARU	GUNUNG LABUHAN	0.6405	BERKEMBANG

NO.	NAMA DESA	KECAMATAN	IDM	STATUS
143	BANJAR SAKTI	GUNUNG LABUHAN	0.6332	BERKEMBANG
144	SUKA NEGERI	GUNUNG LABUHAN	0.6292	BERKEMBANG
145	NEGERI MULYO	GUNUNG LABUHAN	0.6421	BERKEMBANG
146	NEGERI SUNGKAI	GUNUNG LABUHAN	0.6308	BERKEMBANG
147	GUNUNG SARI	GUNUNG LABUHAN	0.6606	BERKEMBANG
148	WAY TUBA	GUNUNG LABUHAN	0.6660	BERKEMBANG
149	BENGKULU	GUNUNG LABUHAN	0.6851	BERKEMBANG
150	BENGKULU REJO	GUNUNG LABUHAN	0.6602	BERKEMBANG
151	KAYU BATU	GUNUNG LABUHAN	0.6643	BERKEMBANG
152	BENGKULU RAMAN	GUNUNG LABUHAN	0.6271	BERKEMBANG
153	BENGKULU JAYA	GUNUNG LABUHAN	0.6400	BERKEMBANG
154	TIUH BALAK II	GUNUNG LABUHAN	0.6275	BERKEMBANG
155	CURUP PATAH	GUNUNG LABUHAN	0.6570	BERKEMBANG
156	SUKARAME	GUNUNG LABUHAN	0.6646	BERKEMBANG
157	BANJAR RATU	GUNUNG LABUHAN	0.6363	BERKEMBANG
158	NEGERI UJAN MAS	GUNUNG LABUHAN	0.6594	BERKEMBANG
159	BENGKULU TENGAH	GUNUNG LABUHAN	0.6292	BERKEMBANG
160	GUNUNGPEKUWON	GUNUNG LABUHAN	0.6459	BERKEMBANG
161	LABUHAN JAYA	GUNUNG LABUHAN	0.6363	BERKEMBANG
162	NEGARA BATIN	NEGARA BATIN	0.6225	BERKEMBANG
163	PURWA AGUNG	NEGARA BATIN	0.6889	BERKEMBANG
164	PURWA NEGARA	NEGARA BATIN	0.6105	BERKEMBANG
165	SETIA NEGARA	NEGARA BATIN	0.6676	BERKEMBANG
166	SRI MULYO	NEGARA BATIN	0.6711	BERKEMBANG
167	SRI MENANTI	NEGARA BATIN	0.6056	BERKEMBANG
168	KARTA JAYA	NEGARA BATIN	0.6460	BERKEMBANG
169	GISTING JAYA	NEGARA BATIN	0.6798	BERKEMBANG
170	MARGA JAYA	NEGARA BATIN	0.6641	BERKEMBANG
171	GEDUNG JAYA	NEGARA BATIN	0.6522	BERKEMBANG
172	SARI JAYA	NEGARA BATIN	0.6681	BERKEMBANG
173	NEGARA MULYA	NEGARA BATIN	0.6370	BERKEMBANG
174	KOTA JAWA	NEGARA BATIN	0.6325	BERKEMBANG
175	NEGERI BESAR	NEGERI BESAR	0.6103	BERKEMBANG
176	KILING-KILING	NEGERI BESAR	0.6249	BERKEMBANG
177	TIUH BARU	NEGERI BESAR	0.6179	BERKEMBANG
178	BIMA SAKTI	NEGERI BESAR	0.6779	BERKEMBANG
179	NEGARA JAYA	NEGERI BESAR	0.6832	BERKEMBANG
180	SRI BASUKI	NEGERI BESAR	0.6875	BERKEMBANG
181	KALIAWI INDAH	NEGERI BESAR	0.6386	BERKEMBANG
182	TANJUNG MAS	NEGERI BESAR	0.6644	BERKEMBANG
183	NEGERI KASIH	NEGERI BESAR	0.6121	BERKEMBANG
184	BUMI HARJO	BUAY BAHUGA	0.7051	BERKEMBANG
185	PUNJUL AGUNG	BUAY BAHUGA	0.6663	BERKEMBANG
186	SRI TUNGGAL	BUAY BAHUGA	0.6716	BERKEMBANG
187	SUKA BUMI	BUAY BAHUGA	0.6833	BERKEMBANG

NO.	NAMA DESA	KECAMATAN	IDM	STATUS
188	SUKA AGUNG	BUAY BAHUGA	0.7002	BERKEMBANG
189	SUKADANA	BUAY BAHUGA	0.6562	BERKEMBANG
190	NUAR MAJU	BUAY BAHUGA	0.6849	BERKEMBANG
191	LEBUNG LAWE	BUAY BAHUGA	0.6313	BERKEMBANG
192	WAY AGUNG	BUAY BAHUGA	0.6481	BERKEMBANG
193	PISANG INDAH	BUMI AGUNG	0.6413	BERKEMBANG
194	SRI NUMPI	BUMI AGUNG	0.6389	BERKEMBANG
195	MULYO HARJO	BUMI AGUNG	0.6348	BERKEMBANG
196	KARANGAN	BUMI AGUNG	0.6017	BERKEMBANG
197	WONO HARJO	BUMI AGUNG	0.6756	BERKEMBANG
198	SUKA MAJU	BUMI AGUNG	0.6886	BERKEMBANG
199	TANJUNG DALOM	BUMI AGUNG	0.6390	BERKEMBANG
200	BUMI SAY AGUNG	BUMI AGUNG	0.6232	BERKEMBANG
201	NEGERI BATIN	BLAMBANGAN UMPU	0.5883	TERTINGGAL
202	TANJUNG RAJA GIHAM	BLAMBANGAN UMPU	0.5540	TERTINGGAL
203	SEGARA MIDER	BLAMBANGAN UMPU	0.5298	TERTINGGAL
204	TANJUNG RAJA SAKTI	BLAMBANGAN UMPU	0.5781	TERTINGGAL
205	PANCA NEGERI	BLAMBANGAN UMPU	0.5421	TERTINGGAL
206	BUNGLAI	BANJIT	0.5898	TERTINGGAL
207	RANTAU TEMIANG	BANJIT	0.5967	TERTINGGAL
208	MENANGA SIAMANG	BANJIT	0.5794	TERTINGGAL
209	MESIR UDIK	BAHUGA	0.5833	TERTINGGAL
210	KARANG AGUNG	PAKUAN RATU	0.5222	TERTINGGAL
211	GUNUNG CAHYA	PAKUAN RATU	0.5694	TERTINGGAL
212	NEGARA RATU	PAKUAN RATU	0.5822	TERTINGGAL
213	NEGARA SAKTI	PAKUAN RATU	0.5773	TERTINGGAL
214	GUNUNG WARAS	PAKUAN RATU	0.5863	TERTINGGAL
215	PENENGAHAN	NEGERI AGUNG	0.5489	TERTINGGAL
216	KARYA AGUNG	NEGERI AGUNG	0.5298	TERTINGGAL
217	SUNSANG	NEGERI AGUNG	0.5576	TERTINGGAL
218	KOTA BARU	NEGERI AGUNG	0.5759	TERTINGGAL
219	WAY LIMAU	NEGERI AGUNG	0.5843	TERTINGGAL
220	KALIAWI	NEGERI BESAR	0.5408	TERTINGGAL
221	PAGAR IMAN	NEGERI BESAR	0.5690	TERTINGGAL

(Sumber Data : Kemendes, PDT dan Transmigrasi Republik Indonesia)

Indikator Kinerja Utama (IKU) Dinas Pemberdayaan Masyarakat dan Kampung Tahun 2021-2026 telah dituangkan dalam Keputusan Kepala Dinas Pemberdayaan Masyarakat dan Kampung Nomor: 050/6/IV.13-WK/2022 tentang Revisi Indikator Kinerja Utama Dinas Pemberdayaan Masyarakat dan Kampung Tahun 2021-2026. IKU tersebut disajikan pada Lampiran 1.

## **2.4. RENCANA KINERJA TAHUNAN (RKT) 2021**

Renstra berisikan perencanaan yang bersifat makro, sehingga perlu dijabarkan dalam perencanaan yang lebih mikro pada setiap tahunnya yang dituangkan dalam Rencana Kinerja Tahunan (RKT). Oleh karena itu, maka RKT Dinas Pemberdayaan Masyarakat dan Kampung Tahun 2021 ini disusun berdasarkan Renstra Tahun 2021-2026. Di dalam Rencana Kinerja ditetapkan Rencana Capaian Kinerja Tahunan untuk seluruh indikator kinerja yang ada pada tingkat sasaran dan kegiatan Dinas Pemberdayaan Masyarakat dan Kampung Tahun 2021.

Dokumen Rencana Kinerja memuat informasi tentang sasaran yang ingin dicapai dalam tahun yang bersangkutan, Indikator Kinerja Sasaran, dan Rencana Capaiannya. Indikator Kinerja adalah ukuran kuantitatif dan kualitatif yang menggambarkan tingkat pencapaian tujuan dan sasaran organisasi. Rencana Kinerja Dinas Pemberdayaan Masyarakat dan Kampung Tahun 2021 disajikan pada Lampiran 2.

## **2.5. PERJANJIAN KINERJA TAHUN 2021**

Perjanjian Kinerja merupakan pelaksanaan Peraturan Presiden Republik Indonesia Nomor 29 Tahun 2014 tentang Sistem Akuntabilitas Kinerja Instansi Pemerintah dan sesuai dengan Peraturan Menteri Negara Pendayagunaan Aparatur Negara dan Reformasi Birokrasi Nomor 53 Tahun 2014 tentang Petunjuk Teknis Perjanjian Kinerja, Pelaporan Kinerja dan Tata Cara Reviu Atas Laporan Kinerja Instansi Pemerintah. Tujuan penyusunan Perjanjian Kinerja, yaitu:

1. Sebagai wujud nyata komitmen antara penerima dan pemberi amanah untuk meningkatkan akuntabilitas, transparansi dan kinerja aparatur.
2. Menciptakan tolok ukur kinerja sebagai dasar evaluasi kinerja aparatur.
3. Sebagai dasar penilaian keberhasilan/kegagalan pencapaian tujuan dan sasaran organisasi dan sebagai dasar pemberian penghargaan dan sanksi.
4. Sebagai dasar bagi pemberi amanah untuk melakukan monitoring, evaluasi dan supervise atas perkembangan/kemajuan kinerja penerima amanah.

Dokumen Perjanjian Kinerja Tahun 2021 merupakan komitmen kinerja antara Kepala Dinas Pemberdayaan Masyarakat dan Kampung kepada Bupati Way Kanan sebagai pemberi mandat. Pada dasarnya dokumen Perjanjian Kinerja berisi



pernyataan/kesepakatan kinerja untuk mewujudkan target kinerja tertentu dengan menggunakan sumber daya yang dimiliki. Perjanjian Kinerja Dinas Pemberdayaan Masyarakat dan Kampung Kabupaten Way Kanan Tahun 2021 adalah sebagai berikut:

Tabel. 2.8  
Perjanjian Kinerja Tahun 2021

<b>NO</b>	<b>SASARAN STRATEGIS</b>	<b>INDIKATOR KINERJA</b>	<b>TARGET</b>
<b>(1)</b>	<b>(2)</b>	<b>(3)</b>	<b>(4)</b>
1.	MENINGKATKAN KUALITAS SAKIP SKPD	NILAI SAKIP DINAS PMK	64,16 POIN
2.	MENINGKATKAN KUALITAS KAMPUNG	INDEKS KATEGORI KAMPUNG	3,05 POIN
3.	PEMBERDAYAAN MASYARAKAT MISKIN	CAKUPAN PEMBERDAYAAN MASYARAKAT MISKIN	2,08 %

	Program	Anggaran Rp.		Ket
		Sebelum Perubahan	Setelah Perubahan/ Refocusing	
1.	PENUNJANG URUSAN PEMERINTAHAN DAERAH KABUPATEN/KOTA	Rp 4.914.664.485,00	Rp. 2.408.015.989,00	APBD
2.	ADMINISTRASI PEMERINTAHAN DESA	Rp 1.152.102.400,00	Rp. 1.100.975.309,00	APBD
3.	PEMBERDAYAAN LEMBAGA KEMASYARAKATAN, LEMBAGA ADAT DAN MASYARAKAT HUKUM ADAT	Rp 1.896.802.100,00	Rp. 1.501.045.600,00	APBD
	<b>Jumlah</b>	<b>Rp. 7.963.568.985,00</b>	<b>Rp. 5.010.036.898,00</b>	<b>APBD</b>

## BAB III

### AKUNTABILITAS KINERJA

#### 3.1. PENGUKURAN KINERJA

Laporan Kinerja (LKj) Dinas Pemberdayaan Masyarakat dan Kampung yang dibuat sesuai ketentuan yang diamanatkan dalam Peraturan Menteri Pendayagunaan Aparatur Negara dan Reformasi Birokrasi Nomor 53 tahun 2014 tentang Petunjuk Teknis Perjanjian Kinerja, Pelaporan Kinerja dan Tata Cara Reviu atas Laporan Kinerja Instansi Pemerintah. LKj memberikan gambaran penilaian tingkat pencapaian target masing-masing indikator sasaran strategis yang ditetapkan dalam dokumen Renstra Tahun 2021-2026 maupun Rencana Kerja Tahun 2021. Sesuai dengan ketentuan tersebut, pengukuran kinerja digunakan untuk menilai keberhasilan dan kegagalan pelaksanaan kegiatan sesuai dengan program, sasaran yang ditetapkan untuk mewujudkan misi dan visi pemerintah. Dalam pengukuran tingkat keberhasilan setiap indikator kinerja menggunakan 2 (dua) rumus, yaitu:

- 1) Semakin tinggi realisasi menunjukkan pencapaian kinerja yang semakin baik (*Progress Positif*), maka digunakan rumus:

$$\% \text{ Capaian} = \frac{\text{Realisasi}}{\text{Target}} \times 100\%$$

- 2) Semakin tinggi realisasi menunjukkan semakin rendah pencapaian kinerja (*Progress Negatif*), maka digunakan rumus:

$$\% \text{ Capaian} = \frac{\text{Target} - (\text{Realisasi} - \text{Target})}{\text{Target}} \times 100\%$$

Akuntabilitas kinerja dimulai dengan pengukuran kinerja berdasarkan indikator kinerja yang ditetapkan sebelumnya, baik mengenai uraian rencana pencapaian kinerja atau target dan kemudian mengukur realisasinya. Pengukuran kinerja Tahun 2021 dilakukan dengan membandingkan antara target kinerja yang sudah ditetapkan dan capaian realisasi pada setiap indikator kinerja utama (IKU).

Pengukuran tingkat capaian kinerja dilakukan dengan membandingkan realisasi setiap indikator sasaran strategis dengan target kinerja untuk mengetahui

tingkat capaian atau selisih kinerja (*Performance Gap*). Untuk mempermudah interpretasi atas pencapaian sasaran dan indikator kinerja sasaran digunakan skala pengukuran ordinal sebagai berikut:

Tabel 3.1.  
Skala Pengukuran Indikator Sasaran

NO	RENTANG CAPAIAN	KATEGORI CAPAIAN	KETERANGAN
1.	>100	Baik Sekali (BS)	Capaian diperoleh dari persentase capaian hasil pengukuran setiap indikator kinerja
2.	75 s/d <100	Baik (B)	
3.	55 s/d <75	Cukup (C)	
4.	< 55	Kurang (K)	

Sumber: Diolah dari Keputusan Kepala Lan No. 239/IX/6/8/2003

### 3.2. CAPAIAN INDIKATOR KINERJA UTAMA

Laporan kinerja dimulai dengan melakukan analisis dan pengukuran kinerja berdasarkan indikator kinerja yang telah ditetapkan sebelumnya, baik mengenai uraian rencana pencapaian kinerja atau target dan kemudian melakukan pengukuran realisasinya. Laporan Kinerja (LKj) Tahun 2021 merupakan akuntabilitas kinerja tahun kesatu dalam periode Renstra Dinas PMK Kabupaten Way Kanan Tahun 2021-2026. Target-target kinerja yang telah ditetapkan dalam dokumen perjanjian kinerja, diukur dan dianalisis tingkat keberhasilan/kegagalan yang dituangkan dalam uraian Capaian Kinerja Tahun 2021 dengan menyajikan perbandingan tingkat capaian kinerja dengan target kinerja pada tahun 2021 dan membandingkan dengan capaian yang telah di capai di tahun sebelumnya serta membandingkan dengan Target akhir Renstra.

Berdasarkan hasil pengukuran kinerja, realisasi pencapaian Tujuan dan Sasaran Strategis tahun 2021 adalah sebagai berikut:

Tabel 3.2  
Capaian Indikator Kinerja Utama Dinas PMK Kabupaten Way Kanan Tahun 2021

SASARAN	INDIKATOR KINERJA UTAMA	SATUAN	TARGET
Meningkatkan Kualitas SAKIP SKPD	Nilai SAKIP Dinas PMK.	Poin	64,16

Meningkatkan Kualitas Kampung	Indeks Kategori Kampung	Poin	3,05
Pemberdayaan Masyarakat Miskin	Cakupan Pemberdayaan Masyarakat Miskin	%	2,08

Pada Tahun 2021 dari jumlah seluruh kampung di Kabupaten Way Kanan sebanyak 221 (dua ratus dua puluh satu) kampung, ditargetkan jumlah kampung yang tertinggal dan kampung berkembang berkurang dan menjadi kampung maju serta mandiri. Dari hasil penilaian Indeks Desa Membangun, terdapat sebanyak 19 (sembilan belas) kampung yang masih tertinggal, kampung dengan status “maju menjadi sebanyak 29 (dua puluh sembilan) kampung, kampung dengan status kampung berkembang menjadi sebanyak 172 (seratus tujuh puluh dua) kampung, dan terdapat kampung dengan status mandiri sebanyak 1 (satu) kampung.

Dari data tersebut jumlah seluruh kampung sangat tertinggal/tertinggal dari tahun ke tahun semakin berkurang, sementara jumlah kampung berkembang, maju, dan mandiri dari tahun ke tahun semakin bertambah/meningkat jumlahnya, sehingga dapat dikatakan bahwa Kinerja Dinas Pemberdayaan Masyarakat dan Kampung pada Tahun 2021 adalah BAIK.

Hasil Indeks Desa Membangun Kabupaten Way Kanan Tahun 2021 selengkapnya dapat dilihat pada tabel berikut ini :

Tabel 3.3  
Status Desa Berdasarkan Indeks Desa Membangun  
Kabupaten Way Kanan Tahun 2021

NO.	NAMA DESA	KECAMATAN	IDM	STATUS
1	TANJUNG REJO	NEGERI AGUNG	0,8597	MANDIRI
2	NEGERI BARU	BLAMBANGAN UMPU	0.7767	MAJU
3	GUNUNG SANGKARAN	BLAMBANGAN UMPU	0.7073	MAJU
4	SETIA NEGARA	BARADATU	0.7081	MAJU
5	GUNUNG KATUN	BARADATU	0.7606	MAJU
6	BHAKTI NEGARA	BARADATU	0.7102	MAJU
7	MEKAR ASRI	BARADATU	0.7379	MAJU
8	TULANG BAWANG	BAHUGA	0,7170	MAJU
9	SERDANG KURING	BAHUGA	0,7213	MAJU
10	PAKUAN BARU	PAKUAN RATU	0.7360	MAJU
11	PAKUAN SAKTI	PAKUAN RATU	0.7205	MAJU

NO.	NAMA DESA	KECAMATAN	IDM	STATUS
12	SERUPA INDAH	PAKUAN RATU	0.7078	MAJU
13	GEDUNG HARAPAN	NEGERI AGUNG	0.7132	MAJU
14	KALI PAPAN	NEGERI AGUNG	0.7343	MAJU
15	WAY TUBA	WAY TUBA	0.7490	MAJU
16	WAY TUBA ASRI	WAY TUBA	0.7205	MAJU
17	LEBAK PENIANGAN	REBANG TANGKAS	0.8005	MAJU
18	TANJUNG TIGA	REBANG TANGKAS	0.7246	MAJU
19	AIR RINGKIH	REBANG TANGKAS	0.7206	MAJU
20	GUNUNG SARI	REBANG TANGKAS	0.7117	MAJU
21	GUNUNG LABUHAN	GUNUNG LABUHAN	0.7354	MAJU
22	BUMI JAYA	NEGARA BATIN	0.7302	MAJU
23	ADI JAYA	NEGARA BATIN	0.7330	MAJU
24	TEGAL MUKTI	NEGERI BESAR	0.7395	MAJU
25	NEGERI JAYA	NEGERI BESAR	0.7541	MAJU
26	BUMI HARJO	BUAY BAHUGA	0.7203	MAJU
27	SUKA BUMI	BUAY BAHUGA	0.7186	MAJU
28	SUKA AGUNG	BUAY BAHUGA	0.7151	MAJU
29	PISANG BARU	BUMI AGUNG	0.7957	MAJU
30	BUMI AGUNG	BUMI AGUNG	0.7308	MAJU
31	RAMBANG JAYA	BLAMBANGAN UMPU	0.6587	BERKEMBANG
32	GISTANG	BLAMBANGAN UMPU	0.6308	BERKEMBANG
33	SIDOARJO	BLAMBANGAN UMPU	0.6517	BERKEMBANG
34	BUMI RATU	BLAMBANGAN UMPU	0.6802	BERKEMBANG
35	LEMBASUNG	BLAMBANGAN UMPU	0.6811	BERKEMBANG
36	UMPU BHAKTI	BLAMBANGAN UMPU	0.6465	BERKEMBANG
37	SANGKARAN BHAKTI	BLAMBANGAN UMPU	0.6330	BERKEMBANG
38	BUMI BARU	BLAMBANGAN UMPU	0.6359	BERKEMBANG
39	TANJUNG SARI	BLAMBANGAN UMPU	0.6402	BERKEMBANG
40	SRI REJEKI	BLAMBANGAN UMPU	0.6221	BERKEMBANG
41	KARANG UMPU	BLAMBANGAN UMPU	0.6079	BERKEMBANG
42	UMPU KENCANA	BLAMBANGAN UMPU	0.6444	BERKEMBANG
43	SRIWIJAYA	BLAMBANGAN UMPU	0.6875	BERKEMBANG
44	BRATA YUDHA	BLAMBANGAN UMPU	0.6875	BERKEMBANG
45	GEDUNG BATIN	BLAMBANGAN UMPU	0.6832	BERKEMBANG
46	NEGERI BUMI PUTRA	BLAMBANGAN UMPU	0.6743	BERKEMBANG
47	PANCA NEGERI	BLAMBANGAN UMPU	0.6830	BERKEMBANG
48	GEDUNG RIANG	BLAMBANGAN UMPU	0.6235	BERKEMBANG
49	OJO LALI	BLAMBANGAN UMPU	0.6125	BERKEMBANG
50	DATAR BANCONG	KASUI	0.6333	BERKEMBANG
51	KEDATON	KASUI	0.6292	BERKEMBANG
52	KARANG LANTANG	KASUI	0.6667	BERKEMBANG
53	KASUI LAMA	KASUI	0.6576	BERKEMBANG
54	KAMPUNG BARU	KASUI	0.6498	BERKEMBANG
55	JUKUH KEMUNING	KASUI	0.7071	BERKEMBANG
56	KOTA WAY	KASUI	0.6703	BERKEMBANG

NO.	NAMA DESA	KECAMATAN	IDM	STATUS
57	TANJUNG KURUNG	KASUI	0.6229	BERKEMBANG
58	TALANG MANGGA	KASUI	0.6432	BERKEMBANG
59	TANJUNG HARAPAN	KASUI	0.6756	BERKEMBANG
60	SINAR GADING	KASUI	0.7017	BERKEMBANG
61	JAYA TINGGI	KASUI	0.6435	BERKEMBANG
62	SUKA JADI	KASUI	0.6663	BERKEMBANG
63	GELOMBANG PANJANG	KASUI	0.6629	BERKEMBANG
64	TANGKAS	KASUI	0.6103	BERKEMBANG
65	TANJUNG BULAN	KASUI	0.6383	BERKEMBANG
66	TANJUNGKURUNG LAMA	KASUI	0.6357	BERKEMBANG
67	BUKITBATU	KASUI	0.6322	BERKEMBANG
68	CAMPANG LAPAN	BANJIT	0.6141	BERKEMBANG
69	SUMBER BARU	BANJIT	0.6254	BERKEMBANG
70	RANTAU TEMIANG	BANJIT	0.6005	BERKEMBANG
71	JUKU BATU	BANJIT	0.6124	BERKEMBANG
72	BALI SADAR	BANJIT	0.6719	BERKEMBANG
73	DONO MULYO	BANJIT	0.6429	BERKEMBANG
74	BALI SADAR UTARA	BANJIT	0.7017	BERKEMBANG
75	BALI SADAR SELATAN	BANJIT	0.6784	BERKEMBANG
76	MENANGA JAYA	BANJIT	0.6179	BERKEMBANG
77	ARGO MULYO	BANJIT	0.6437	BERKEMBANG
78	RANTAU JAYA	BANJIT	0.6406	BERKEMBANG
79	REBANG TINGGI	BANJIT	0.6237	BERKEMBANG
80	SIMPANG ASAM	BANJIT	0.6186	BERKEMBANG
81	BANDAR AGUNG	BANJIT	0.6306	BERKEMBANG
82	KEMU	BANJIT	0.6140	BERKEMBANG
83	NEKI	BANJIT	0.6310	BERKEMBANG
84	SUMBER SARI	BANJIT	0.6290	BERKEMBANG
85	GEDUNG PAKUON	BARADATU	0.6719	BERKEMBANG
86	BUMI MERAPI	BARADATU	0.6438	BERKEMBANG
87	BANJAR SARI	BARADATU	0.6402	BERKEMBANG
88	BUMI REJO	BARADATU	0.6630	BERKEMBANG
89	SUKOSARI	BARADATU	0.6721	BERKEMBANG
90	BANJAR SETIA	BARADATU	0.6330	BERKEMBANG
91	GEDUNG REJO	BARADATU	0.6383	BERKEMBANG
92	BANJAR AGUNG	BARADATU	0.6249	BERKEMBANG
93	CUGAH	BARADATU	0.6438	BERKEMBANG
94	TIUH BALAK I	BARADATU	0.6906	BERKEMBANG
95	TIUH BALAK	BARADATU	0.6846	BERKEMBANG
96	BANJAR NEGARA	BARADATU	0.6663	BERKEMBANG
97	BANJAR MASIN	BARADATU	0.6306	BERKEMBANG
98	BANJAR MULYA	BARADATU	0,7056	BERKEMBANG
99	BANJAR BARU	BARADATU	0,6910	BERKEMBANG
100	MESIR ILIR	BAHUGA	0,6502	BERKEMBANG
101	SAPTO RENGGO	BAHUGA	0,6837	BERKEMBANG

NO.	NAMA DESA	KECAMATAN	IDM	STATUS
102	GIRI HARJO	BAHUGA	0,6278	BERKEMBANG
103	BUMI AGUNG WATES	BAHUGA	0,6276	BERKEMBANG
104	BUMI AGUNG	BAHUGA	0,6094	BERKEMBANG
105	MEKAR JAYA	BAHUGA	0,6576	BERKEMBANG
106	PUTRA DEWA	BAHUGA	0,6149	BERKEMBANG
107	DEWA AGUNG	BAHUGA	0,6541	BERKEMBANG
108	TANJUNG RATU	PAKUAN RATU	0.6652	BERKEMBANG
109	PAKUAN RATU	PAKUAN RATU	0.6740	BERKEMBANG
110	RUMBIH	PAKUAN RATU	0.7052	BERKEMBANG
111	SUKABUMI	PAKUAN RATU	0.6981	BERKEMBANG
112	TANJUNG AGUNG	PAKUAN RATU	0.6814	BERKEMBANG
113	TANJUNG SERUPA	PAKUAN RATU	0.6495	BERKEMBANG
114	NEGARA HARJA	PAKUAN RATU	0.6870	BERKEMBANG
115	BAKTI NEGARA	PAKUAN RATU	0.6663	BERKEMBANG
116	NEGARA TAMA	PAKUAN RATU	0.6492	BERKEMBANG
117	WAY TAWAR	PAKUAN RATU	0.6516	BERKEMBANG
118	BUMI MULYA	PAKUAN RATU	0.6254	BERKEMBANG
119	NEGERI AGUNG	NEGERI AGUNG	0.6516	BERKEMBANG
120	BANDAR DALAM	NEGERI AGUNG	0.6317	BERKEMBANG
121	PULAU BATU	NEGERI AGUNG	0.6259	BERKEMBANG
122	KOTABUMI WAY KANAN	NEGERI AGUNG	0.6556	BERKEMBANG
123	GEDUNG MENENG	NEGERI AGUNG	0.6202	BERKEMBANG
124	MULYA SARI	NEGERI AGUNG	0.6441	BERKEMBANG
125	GEDUNG JAYA	NEGERI AGUNG	0.6344	BERKEMBANG
126	REJO SARI	NEGERI AGUNG	0.6535	BERKEMBANG
127	BANDAR KASIH	NEGERI AGUNG	0.6444	BERKEMBANG
128	SUMBER REJEKI	NEGERI AGUNG	0.6089	BERKEMBANG
129	MULYA AGUNG	NEGERI AGUNG	0.6181	BERKEMBANG
130	KARYA JAYA	WAY TUBA	0,6629	BERKEMBANG
131	SAY UMPU	WAY TUBA	0,6594	BERKEMBANG
132	BERINGIN JAYA	WAY TUBA	0,6657	BERKEMBANG
133	SUMA MUKTI	WAY TUBA	0,6689	BERKEMBANG
134	RAMSAI	WAY TUBA	0,6405	BERKEMBANG
135	BANDAR SARI	WAY TUBA	0,6775	BERKEMBANG
136	BUMI DANA	WAY TUBA	0,6500	BERKEMBANG
137	BUKIT GEMURUH	WAY TUBA	0,6094	BERKEMBANG
138	WAY MENCAR	WAY TUBA	0,6725	BERKEMBANG
139	WAY PISANG	WAY TUBA	0,6625	BERKEMBANG
140	BUKIT HARAPAN	WAY TUBA	0,6129	BERKEMBANG
141	MADANG JAYA	REBANG TANGKAS	0,6757	BERKEMBANG
142	SIMPANG TIGA	REBANG TANGKAS	0,6979	BERKEMBANG
143	TANJUNG RAYA	REBANG TANGKAS	0.6903	BERKEMBANG
144	BERINGIN JAYA	REBANG TANGKAS	0,6637	BERKEMBANG
145	KARYA MAJU	REBANG TANGKAS	0,6571	BERKEMBANG
146	MULYA JAYA	REBANG TANGKAS	0,6500	BERKEMBANG

NO.	NAMA DESA	KECAMATAN	IDM	STATUS
147	GUNUNG BARU	GUNUNG LABUHAN	0.6405	BERKEMBANG
148	BANJAR SAKTI	GUNUNG LABUHAN	0.6332	BERKEMBANG
149	SUKA NEGERI	GUNUNG LABUHAN	0.6216	BERKEMBANG
150	NEGERI MULYO	GUNUNG LABUHAN	0.6421	BERKEMBANG
151	NEGERI SUNGKAI	GUNUNG LABUHAN	0.6697	BERKEMBANG
152	GUNUNG SARI	GUNUNG LABUHAN	0.6606	BERKEMBANG
153	WAY TUBA	GUNUNG LABUHAN	0.6660	BERKEMBANG
154	BENGKULU	GUNUNG LABUHAN	0.6851	BERKEMBANG
155	BENGKULU REJO	GUNUNG LABUHAN	0.6678	BERKEMBANG
156	KAYU BATU	GUNUNG LABUHAN	0.6643	BERKEMBANG
157	BENGKULU RAMAN	GUNUNG LABUHAN	0.6271	BERKEMBANG
158	BENGKULU JAYA	GUNUNG LABUHAN	0.6400	BERKEMBANG
159	TIUH BALAK II	GUNUNG LABUHAN	0.6497	BERKEMBANG
160	CURUP PATAH	GUNUNG LABUHAN	0.6570	BERKEMBANG
161	SUKARAME	GUNUNG LABUHAN	0.6646	BERKEMBANG
162	BANJAR RATU	GUNUNG LABUHAN	0.6363	BERKEMBANG
163	NEGERI UJAN MAS	GUNUNG LABUHAN	0.6594	BERKEMBANG
164	BENGKULU TENGAH	GUNUNG LABUHAN	0.6292	BERKEMBANG
165	GUNUNGPEKUWON	GUNUNG LABUHAN	0.6459	BERKEMBANG
166	LABUHAN JAYA	GUNUNG LABUHAN	0.6363	BERKEMBANG
167	NEGARA BATIN	NEGARA BATIN	0,6225	BERKEMBANG
168	PURWA AGUNG	NEGARA BATIN	0,6870	BERKEMBANG
169	PURWA NEGARA	NEGARA BATIN	0,6384	BERKEMBANG
170	SETIA NEGARA	NEGARA BATIN	0,6510	BERKEMBANG
171	SRI MULYO	NEGARA BATIN	0,6565	BERKEMBANG
172	SRI MENANTI	NEGARA BATIN	0,6910	BERKEMBANG
173	KARTA JAYA	NEGARA BATIN	0,6460	BERKEMBANG
174	GISTING JAYA	NEGARA BATIN	0,6798	BERKEMBANG
175	MARGA JAYA	NEGARA BATIN	0,6252	BERKEMBANG
176	GEDUNG JAYA	NEGARA BATIN	0,6522	BERKEMBANG
177	SARI JAYA	NEGARA BATIN	0,6700	BERKEMBANG
178	NEGARA MULYA	NEGARA BATIN	0,6319	BERKEMBANG
179	KOTA JAWA	NEGARA BATIN	0,6573	BERKEMBANG
180	NEGERI BESAR	NEGERI BESAR	0,6103	BERKEMBANG
181	KILING-KILING	NEGERI BESAR	0,6249	BERKEMBANG
182	TIUH BARU	NEGERI BESAR	0,6198	BERKEMBANG
183	BIMA SAKTI	NEGERI BESAR	0,6779	BERKEMBANG
184	NEGARA JAYA	NEGERI BESAR	0,6832	BERKEMBANG
185	SRI BASUKI	NEGERI BESAR	0,7041	BERKEMBANG
186	KALIAWI INDAH	NEGERI BESAR	0,6571	BERKEMBANG
187	TANJUNGMAS	NEGERI BESAR	0,6644	BERKEMBANG
188	NEGERI KASIH	NEGERI BESAR	0,6121	BERKEMBANG
189	PUNJUL AGUNG	BUAY BAHUGA	0,6663	BERKEMBANG
190	SRI TUNGGAL	BUAY BAHUGA	0,6716	BERKEMBANG
191	SUKADANA	BUAY BAHUGA	0,6562	BERKEMBANG



NO.	NAMA DESA	KECAMATAN	IDM	STATUS
192	NUAR MAJU	BUAY BAHUGA	0,6849	BERKEMBANG
193	LEBUNG LAWE	BUAY BAHUGA	0,6313	BERKEMBANG
194	WAY AGUNG	BUAY BAHUGA	0,6481	BERKEMBANG
195	PISANG INDAH	BUMI AGUNG	0,6432	BERKEMBANG
196	SRI NUMPI	BUMI AGUNG	0,6389	BERKEMBANG
197	MULYO HARJO	BUMI AGUNG	0,6570	BERKEMBANG
198	KARANGAN	BUMI AGUNG	0,6017	BERKEMBANG
199	WONO HARJO	BUMI AGUNG	0,6995	BERKEMBANG
200	SUKA MAJU	BUMI AGUNG	0,7000	BERKEMBANG
201	TANJUNG DALOM	BUMI AGUNG	0,6390	BERKEMBANG
202	BUMI SAY AGUNG	BUMI AGUNG	0,6232	BERKEMBANG
203	NEGERI BATIN	BLAMBANGAN UMPU	0.5883	TERTINGGAL
204	TANJUNG RAJA GIHAM	BLAMBANGAN UMPU	0.5540	TERTINGGAL
205	SEGARA MIDER	BLAMBANGAN UMPU	0.5298	TERTINGGAL
206	TANJUNG RAJA SAKTI	BLAMBANGAN UMPU	0.5781	TERTINGGAL
207	BUNGLAI	BANJIT	0.5933	TERTINGGAL
208	MENANGA SIAMANG	BANJIT	0.5905	TERTINGGAL
209	MESIR UDIK	BAHUGA	0,5833	TERTINGGAL
210	KARANG AGUNG	PAKUAN RATU	0.5222	TERTINGGAL
211	GUNUNG CAHYA	PAKUAN RATU	0.5583	TERTINGGAL
212	NEGARA RATU	PAKUAN RATU	0.5921	TERTINGGAL
213	NEGARA SAKTI	PAKUAN RATU	0.5754	TERTINGGAL
214	GUNUNG WARAS	PAKUAN RATU	0.5921	TERTINGGAL
215	PENENGAHAN	NEGERI AGUNG	0.5600	TERTINGGAL
216	KARYA AGUNG	NEGERI AGUNG	0.5298	TERTINGGAL
217	SUNSANG	NEGERI AGUNG	0.5924	TERTINGGAL
218	KOTA BARU	NEGERI AGUNG	0.5759	TERTINGGAL
219	WAY LIMAU	NEGERI AGUNG	0.5173	TERTINGGAL
220	KALIAWI	NEGERI BESAR	0,5408	TERTINGGAL
221	PAGAR IMAN	NEGERI BESAR	0,5975	TERTINGGAL

(Sumber Data : Kemendes, PDT dan Transmigrasi Republik Indonesia)

### 3.3. ANALISIS CAPAIAN KINERJA DAN AKUNTABILITAS KEUANGAN

Capaian kinerja di atas didukung oleh kinerja jajaran di tingkat bawah pada Dinas Pemberdayaan Masyarakat dan Kampung baik Eselon III, Eselon IV maupun Staf. Kinerja jajaran yang mendukung capaian kinerja Kepala Dinas PMK tersebut dapat dijabarkan sebagai berikut:

➤ **Meningkatnya Peran dan Lembaga Organisasi Masyarakat Kampung yang Aktif**

Guna meningkatkan peran lembaga organisasi masyarakat dan Kampung yang aktif, dicapai dengan melaksanakan beberapa program dan kegiatan.

Indikatornya adalah antara lain:

- % BPK yang baik
- % PKK aktif
- % Posyandu aktif

Pada Tahun 2021, capaian indikator tersebut di atas adalah sebagai berikut:

Tabel 3.4  
Capaian Meningkatnya Peran dan Lembaga Organisasi Masyarakat Kampung  
Tahun 2021

INDIKATOR	2021
% BPK yang baik	221
% PKK yang baik	243
% Posyandu yang aktif	433

Dari tabel di atas, bahwa % BPK yang baik sebanyak 221 kampung dari 221 kampung, yang artinya secara keseluruhan BPK (100%) di Kabupaten Way Kanan sudah berperan baik. Sementara % PKK yang baik sebanyak 243 di Tahun 2021 yang artinya terdapat peningkatan peran serta PKK dalam pembangunan Kampung dan di Tahun 2021 % Posyandu yang aktif sebanyak 433.

Pada Tahun 2021, dalam pencapaian sasaran terdapat masalah-masalah yang dihadapi, seperti antara lain:

1. Sumber daya manusia aparatur Pemerintah Kampung dalam hal pelaksanaan pembinaan pokja posyandu masih kurang.
2. Perlunya perhatian pemerintah secara berkelanjutan terhadap keberadaan lembaga terkait pelayanan dasar posyandu yang ada di Kampung.
3. Perlu peningkatan sumber daya manusia para pengurus Pokja Posyandu yang ada di Kampung.

Dari berbagai masalah yang dihadapi dapat terselesaikan dengan solusi yang dilakukan, seperti :

1. Telah dilakukan pembinaan bagi kader-kader PKK berupa bimbingan teknis, Pelatihan, penyuluhan, pelatihan keterampilan, rapat koordinasi dan monitoring pelaksanaan kegiatan Tim Penggerak PKK Kabupaten, Kecamatan dan Desa / Kelurahan

2. Telah dilaksanakan rapat koordinasi ditingkat kabupaten terkait pembinaan pokjanal posyandu.

Dari penjabaran tersebut di atas, maka dapat dikatakan bahwa Peran dan Lembaga Organisasi Masyarakat Kampung meningkat. Untuk mencapai hal tersebut, beberapa program dan kegiatan dilaksanakan dan realisasinya di tahun 2021 oleh Dinas Pemberdayaan Masyarakat dan Kampung, antara lain:

Tabel 3.5  
Capaian Program dan Kegiatan Tahun 2021

PROGRAM/KEGIATAN	PAGU ANGGARAN (Rp)	REALISASI (Rp)	%
<b>PROGRAM PENUNJANG URUSAN PEMERINTAHAN DAERAH KABUPATEN/KOTA</b>	<b>2.408.015.989,00</b>	<b>2.327.030.063,00</b>	<b>96,64</b>
Penyusunan Dokumen Perencanaan Perangkat Daerah	1.483.000	843.000	56,84
Koordinasi dan Penyusunan Dokumen RKA-SKPD	1.688.600	1.048.600	62,10
Koordinasi dan Penyusunan Laporan Capaian Kinerja dan Ikhtisar Realisasi Kinerja SKPD	1.297.200	1.297.200	100
Evaluasi Kinerja Perangkat Daerah	1.698.700,00	1.698.700,00	100
Penyediaan Gaji dan Tunjangan ASN	2.146.378.104,00	2.108.479.250,00	98,23
Pelaksanaan Penatausahaan dan Pengujian/Verifikasi Keuangan SKPD	81.600.000,00	81.600.000,00	100,00
Koordinasi dan Penyusunan Laporan Keuangan Akhir Tahun SKPD	1.588.400,00	1.588.400,00	100,00
Koordinasi dan Penyusunan Laporan Keuangan Bulanan/Triwulanan/Semesteran SKPD	1.371.900,00	1.371.900,00	100,00
Penyusunan Pelaporan dan Analisis Prognosis Realisasi Anggaran	1.104.000,00	1.104.000,00	100,00
Penyediaan Komponen Instalasi			100,00

<b>PROGRAM/KEGIATAN</b>	<b>PAGU ANGGARAN (Rp)</b>	<b>REALISASI (Rp)</b>	<b>%</b>
Listrik/Penerangan Bangunan Kantor	3.066.000,00	3.066.000,00	
Penyediaan Bahan Logistik Kantor	22.392.185,00	22.167.000,00	98,99
Penyediaan Barang Cetak dan Penggandaan	3.577.900,00	3.577.900,00	100,00
Fasilitasi Kunjungan Tamu	16.500.000,00	-	-
Penyediaan Jasa Komunikasi, Sumber Daya Air dan Listrik	63.000.000,00	40.384.613,00	64,10
Penyediaan Jasa Peralatan dan Perlengkapan Kantor	5.800.000,00	5.800.000,00	100,00
Penyediaan Jasa Pelayanan Umum Kantor	52.970.000,00	52.185.000,00	98,52
Penyediaan Jasa Pemeliharaan, Biaya Pemeliharaan dan Pajak Kendaraan Perorangan Dinas atau Kendaraan Dinas Jabatan	2.500.000,00	818.500,00	32,74
<b>PROGRAM ADMINISTRASI PEMERINTAHAN DESA</b>	<b>1.100.975.309,00</b>	<b>835.534.980,00</b>	<b>75,89</b>
Fasilitasi Penyelenggaraan Administrasi Pemerintahan Desa	32.608.909,00	-	-
Fasilitasi Penyusunan Perencanaan Pembangunan Desa	74.540.300,00	57.045.700,00	76,53
Fasilitasi Pengelolaan Keuangan Desa	85.448.900,00	67.364.200,00	78,84
Pembinaan dan Pemberdayaan BUM Desa dan Lembaga Kerja sama antar Desa	99.769.800,00	44.362.300,00	44,46
Penyelenggaraan Pemilihan, Pengangkatan dan Pemberhentian Kepala Desa	488.900.900,00	456.359.280,00	93,34
Fasilitasi Penyusunan Profil Desa			96,64

<b>PROGRAM/KEGIATAN</b>	<b>PAGU ANGGARAN (Rp)</b>	<b>REALISASI (Rp)</b>	<b>%</b>
	90.704.000,00	87.659.800,00	
Fasilitasi Pengelolaan Aset Desa	82.500.000,00	61.197.200,00	74,18
Pembinaan Peningkatan Kapasitas Anggota BPD	45.579.600,00	45.579.600,00	100,00
Fasilitasi Evaluasi Perkembangan Desa serta Lomba Desa dan Kelurahan	100.922.900,00	15.966.900,00	15,82
<b>PROGRAM PEMBERDAYAAN LEMBAGA KEMASYARAKATAN, LEMBAGA ADAT DAN MASYARAKAT HUKUM ADAT</b>	<b>1.501.045.600,00</b>	<b>1.481.019.078,00</b>	<b>98,67</b>
Fasilitasi Penataan, Pemberdayaan dan Pendayagunaan Kelembagaan Lembaga Kemasyarakatan Desa/Kelurahan (RT, RW, PKK, Posyandu, LPM, dan Karang Taruna), Lembaga Adat Desa/Kelurahan dan Masyarakat Hukum Adat	-	-	#DIV/0!
Peningkatan Kapasitas Kelembagaan Lembaga Kemasyarakatan Desa/Kelurahan (RT, RW, PKK, Posyandu, LPM, dan Karang Taruna), Lembaga Adat Desa/Kelurahan dan Masyarakat Hukum Adat	65.346.000,00	60.002.000,00	91,82
Fasilitasi Pemerintah Desa dalam Pemanfaatan Teknologi Tepat Guna	-	-	#DIV/0!
Fasilitasi Penyelenggaraan Ketentraman, Ketertiban dan Perlindungan Masyarakat Desa	1.116.900.000,00	1.103.004.278,00	98,76
Fasilitasi Tim Penggerak PKK dalam Penyelenggaraan Gerakan Pemberdayaan Masyarakat dan Kesejahteraan Keluarga	318.799.600,00	318.012.800,00	99,75

➤ **Meningkatnya Usaha Lembaga Ekonomi Perdesaan**

Untuk meningkatkan usaha ekonomi perdesaan, maka dilakukan dengan

pengembangan BUMDes. Sehingga indikator yang digunakan adalah Jumlah BUMDes yang terbentuk dan BUMDes yang baik. Pada tahun 2021, Capaian kinerja realisasi Jumlah Badan Usaha Milik Desa (BUMDes) yang terbentuk dan persentase Badan Usaha Milik Desa (BUMDes) yang baik Tahun 2021 meningkat sebanyak 152 BUMDesa meningkat dari target ditetapkan pada Tahun 2021 sebesar 68,78%.

**Permasalahan:**

Dalam pencapaian sasaran meningkatnya Jumlah Lembaga Ekonomi yang dapat membangkitkan Perekonomian Masyarakat terdapat masalah-masalah yang dihadapi diantaranya yaitu:

1. Meningkatnya Jumlah BUMDesa yang terbentuk dan aktif melaksanakan aktivitas
2. perekonomian, akan tetapi unit usaha yang dibentuk belum berdasarkan potensi
3. unggulan Desa dan sesuai kebutuhan masyarakat.
4. Masih banyak usaha BUMDesa yang bergerak dibidang simpan pinjam
5. Pemahaman pengurus Lembaga Keuangan Mikro yang baru belum memadai
6. Ada beberapa kelompok SPP yang tunggakannya bermasalah

**Solusi:**

Dari permasalahan yang dihadapi dapat diatasi dengan solusi yang ditempuh sebagai berikut:

1. BUMDes yang terbentuk diarahkan untuk membentuk unit usaha sesuai kebutuhan dan potensi lokal wilayah dan Pengurus BUMDes ditingkatkan kapasitasnya melalui Pelatihan dan bimbingan.
2. Penguatan kapasitas Pengurus UPK yang baru melalui Pembinaan teknis dan monitoring evaluasi perkembangannya yang melibatkan stakeholder terkait.

➤ **Meningkatnya Tata Kelola Pemerintahan Kampung.**

Guna Meningkatkan Manajemen dan Pelayanan Penyelenggaraan Pemerintahan Kampung dilakukan dengan meningkatkan antara lain jumlah

kampung dengan administrasi yang baik. Pada Tahun 2021 Persentase administrasi Kampung yang tata kelola administrasinya sesuai dengan ketentuan dari 221 Kampung, terdapat 110 Kampung yang tata kelola administrasinya sesuai dengan Ketentuan. Sedangkan Kampung yang tertib pengelolaan keuangannya dari 221 Kampung, terdapat 150 Kampung yang tertib pengelolaan keuangannya.

**Permasalahan:**

Permasalahan yang dihadapi dalam pencapaian target sasaran Terwujudnya tata kelola desa yang profesional, akuntabel, partisipatif dan mandiri dengan indikator Jumlah desa berkualifikasi mandiri diatas rata-rata provinsi, sebagai berikut:

1. Sumberdaya Manusia Aparatur masih rendah
2. Pemeliharaan hasil pembangunan secara swadaya masih belum memadai
3. Terdapat 2 (dua) versi regulasi yang mengatur klasifikasi desa yaitu Peraturan Menteri Dalam Negeri Nomor 12 Tahun 2007 tentang Pedoman Penyusunan dan Pendayagunaan Data Profil Desa dan Kelurahan serta Peraturan Menteri Desa, Pembangunan Daerah Tertinggal dan Transmigrasi Republik Indonesia Nomor 2 Tahun 2016 tentang Indeks Desa Membangun.

**Solusi:**

Solusi-solusi yang dilakukan dari permasalahan-permasalahan yang dihadapi untuk mencapai target sasaran Terwujudnya tata kelola desa yang profesional, akuntabel, partisipatif dan mandiri dengan indikator Jumlah desa berkualifikasi mandiri diatas rata-rata provinsi, sebagai berikut:

1. Peningkatan Sumber Daya Manusia Aparatur melalui pelatihan, bimbingan teknis dan pembinaan langsung pada Desa.
2. Pembinaan secara berkelanjutan kepada seluruh Desa agar instrumen desa mandiri bisa tercapai.
3. Mendorong masyarakat untuk meningkatkan swadaya dan kegotongroyongan dalam memelihara hasil-hasil pembangunan.

### 3.4. REALISASI ANGGARAN

#### Realisasi Anggaran Tahun 2021

PROGRAM/KEGIATAN	ANGGARAN		
	PAGU RP.	REALISASI RP.	SISA RP.
<b>Pemberdayaan Masyarakat dan Desa</b>			
Belanja Pegawai			
<b>PROGRAM PENUNJANG URUSAN PEMERINTAHAN DAERAH KABUPATEN/KOTA</b>	<b>2.408.015.989,00</b>	<b>2.327.030.063,00</b>	
Penyusunan Dokumen Perencanaan Perangkat Daerah	1.483.000	843.000	640.000
Koordinasi dan Penyusunan Dokumen RKA-SKPD	1.688.600	1.048.600	640.000
Koordinasi dan Penyusunan Laporan Capaian Kinerja dan Ikhtisar Realisasi Kinerja SKPD	1.297.200	1.297.200	-
Evaluasi Kinerja Perangkat Daerah	1.698.700,00	1.698.700,00	-
Penyediaan Gaji dan Tunjangan ASN	2.146.378.104,00	2.108.479.250,00	37.898.854
Pelaksanaan Penatausahaan dan Pengujian/Verifikasi Keuangan SKPD	81.600.000,00	81.600.000,00	-
Koordinasi dan Penyusunan Laporan Keuangan Akhir Tahun SKPD	1.588.400,00	1.588.400,00	-
Koordinasi dan Penyusunan Laporan Keuangan Bulanan/Triwulanan/Semesteran SKPD	1.371.900,00	1.371.900,00	-
Penyusunan Pelaporan dan Analisis Prognosis Realisasi Anggaran	1.104.000,00	1.104.000,00	-
Penyediaan Komponen Instalasi Listrik/Penerangan Bangunan	3.066.000,00	3.066.000,00	-



PROGRAM/KEGIATAN	ANGGARAN		
	PAGU RP.	REALISASI RP.	SISA RP.
Kantor			
Penyediaan Bahan Logistik Kantor	22.392.185,00	22.167.000,00	225.185
Penyediaan Barang Cetak dan Penggandaan	3.577.900,00	3.577.900,00	-
Fasilitasi Kunjungan Tamu	16.500.000,00	-	16.500.000
Penyediaan Jasa Komunikasi, Sumber Daya Air dan Listrik	63.000.000,00	40.384.613,00	22.615.387
Penyediaan Jasa Peralatan dan Perlengkapan Kantor	5.800.000,00	5.800.000,00	
Penyediaan Jasa Pelayanan Umum Kantor	52.970.000,00	52.185.000,00	785.00
Penyediaan Jasa Pemeliharaan, Biaya Pemeliharaan dan Pajak Kendaraan Perorangan Dinas atau Kendaraan Dinas Jabatan	2.500.000,00	818.500	1.681.500
<b>PROGRAM ADMINISTRASI PEMERINTAHAN DESA</b>	<b>1.100.975.309,00</b>	<b>835.534.980,00</b>	
Fasilitasi Penyelenggaraan Administrasi Pemerintahan Desa	32.608.909,00	-	32.608.909,00
Fasilitasi Penyusunan Perencanaan Pembangunan Desa	74.540.300,00	57.045.700,00	17.494.600
Fasilitasi Pengelolaan Keuangan Desa	85.448.900,00	67.364.200,00	18.084.700
Pembinaan dan Pemberdayaan BUM Desa dan Lembaga Kerja sama antar Desa	99.769.800,00	44.362.300,00	55.407.500
Penyelenggaraan Pemilihan, Pengangkatan dan Pemberhentian Kepala Desa	488.900.900,00	456.359.280,00	32.541.620
Fasilitasi Penyusunan Profil Desa	90.704.000,00	87.659.800,00	3.044.200
Fasilitasi Pengelolaan Aset Desa	82.500.000,00	61.197.200,00	21.302.800
Pembinaan Peningkatan Kapasitas Anggota BPD	45.579.600,00	45.579.600,00	-
Fasilitasi Evaluasi Perkembangan Desa serta Lomba Desa dan Kelurahan	100.922.900,00	15.966.900,00	84.956.000

PROGRAM/KEGIATAN	ANGGARAN		
	PAGU RP.	REALISASI RP.	SISA RP.
<b>PROGRAM PEMBERDAYAAN LEMBAGA KEMASYARAKATAN, LEMBAGA ADAT DAN MASYARAKAT HUKUM ADAT</b>	<b>1.501.045.600,00</b>	<b>1.481.019.078,00</b>	
Peningkatan Kapasitas Kelembagaan Lembaga Kemasyarakatan Desa/Kelurahan (RT, RW, PKK, Posyandu, LPM, dan Karang Taruna), Lembaga Adat Desa/Kelurahan dan Masyarakat Hukum Adat	65.346.000,00	60.002.000,00	5.344.000
Fasilitasi Penyelenggaraan Ketentraman, Ketertiban dan Perlindungan Masyarakat Desa	1.116.900.000,00	1.103.004.278,00	13.895.722
Fasilitasi Tim Penggerak PKK dalam Penyelenggaraan Gerakan Pemberdayaan Masyarakat dan Kesejahteraan Keluarga	318.799.600,00	318.012.800,00	786.800

## **BAB IV**

### **PENUTUP**

Dinas Pemberdayaan Masyarakat dan Kampung Kabupaten Way Kanan dalam rangka mewujudkan visi dan misinya dalam Tahun 2021 dari hasil pengukuran capaian kinerja sasaran berdasarkan dari hasil capaian kinerja sasaran kesatu dengan predikat berhasil , sasaran kedua dengan predikat sangat berhasil dan sasaran ketiga dengan predikat sangat berhasil, sasaran ke empat dengan predikat sangat berhasil dan sasaran ke lima dengan predikat sangat berhasil sebagaimana yang telah diuraikan bab dimuka. Jadi dapat disimpulkan bahwa secara umum capaian kinerja sasaran Dinas Pemberdayaan Masyarakat dan Kampung Kabupaten Way Kanan mendapatkan predikat sangat berhasil.

Namun demikian dalam pencapaian tersebut tentu tidak terlepas dari kendala-kendala teknis yang dihadapi dan telah diupayakan seoptimal mungkin untuk menghadapi kendala tersebut dengan melakukan koordinasi dan konsultasi dengan pihak-pihak yang kompeten.

Semoga Laporan Kinerja (LKj) Dinas Pemberdayaan Masyarakat dan Kampung Kabupaten Way Kanan ini dapat dipergunakan sebagai bahan evaluasi pelaksanaan tahun berikutnya.

LAMPIRAN  
 KEPUTUSAN KEPALA DINAS PEMBERDAYAAN MASYARAKAT DAN KAMPUNG  
 KABUPATEN WAY KANAN  
 NOMOR : 050/ 6 /IV.13-WK/2022  
 TANGGAL : 9 MEI 2022  
 TENTANG : PENETAPAN INDIKATOR KINERJA UTAMA RENCANA STRATEGIS  
 DINAS PEMBERDAYAAN MASYARAKAT DAN KAMPUNG  
 TAHUN 2021-2026

**INDIKATOR KINERJA UTAMA  
 DINAS PEMBERDAYAAN MASYARAKAT DAN KAMPUNG KABUPATEN WAY KANAN  
 TAHUN 2021-2026**

Misi 1 : Menyelenggarakan Pemerintahan yang Baik.  
 Misi 3 : Meningkatkan Kualitas Sumberdaya Manusia.

NO	TUJUAN SKPD	INDIKATOR TUJUAN	SASARAN STRATEGIS	INDIKATOR KINERJA	PENJELASAN/ FORMULASI	SATUAN	TARGET KINERJA SASARAN PADA TAHUN KE-					
							2021	2022	2023	2024	2025	2026
1	2	3	5	6	7	8	9					
1.	Menin Gkatkan Akuntabilitas Instansi Pemerintah	Nilai Evaluasi SAKIP	Meningkatkan Kualitas SAKIP SKPD	Nilai SAKIP Dinas PMK.	Penilaian Inspektorat Kabupaten Way Kanan (APIP)	Poin	64,16	65,16	66,16	67,16	68,16	69,16
3.	Meningkatnya Keberdayaan Masyarakat Kampung	Indeks Desa Membangun	Meningkatkan Kualitas Kampung	Indeks Kategori Kampung	Rilis Kemendesa	Poin	3,05	3,13	3,19	3,25	3,29	3,29
	Menurunnya Tingkat Kemiskinan	Angka Kemiskinan	Pemberdayaan Masyarakat Miskin	Cakupan Pemberdayaan Masyarakat Miskin	Jumlah Cakupan Pemberdayaan Masyarakat Miskin	%	2,08	2,08	2,08	2,08	2,08	2,08

**KEPALA DINAS  
 PEMBERDAYAAN MASYARAKAT  
 DAN KAMPUNG KABUPATEN WAY KANAN,**



**IKHUAN AHMADI, S.Sos., MM**

Pembina Utama Muda

NIP. 19751101 199503 1 001

**RENCANA KERJA TAHUNAN (RKT)  
TAHUN ANGGARAN 2021**

**SKPD : Dinas Pemberdayaan Masyarakat dan Kampung Kabupaten Way Kanan**

Sasaran				Prog.	Kegiatan				Ket.	
Uraian	Indikator Kinerja	Satuan	Rencana Tingkat Capaian (Target)		Uraian	Indikator Kinerja	Satuan	Rencana Tingkat Capaian (Target)		
2	3	4	5	6	7	8	9	10	11	
					<b>1. Program Pemberdayaan Lembaga Kemasyarakatan, Lembaga Adat dan Masyarakat Hukum Adat</b>				<b>384,145,600.00</b>	
Program Kerja PKK Kabupaten Way Kanan	Anggota PKK Kab. & Kec. Serta Lembaga dibawahnya seperti UP2K, Dasawisma, PAUD dan Lain-lain	Kec	14		1. Fasilitasi tim penggerak PKK dalam penyelenggaraan gerakan pemberdayaan masyarakat dan kesejahteraan keluarga	<b>Input :</b>				
						- Dana - SDM	Rupiah	318,799,600		
						<b>Output :</b> Terlaksananya program kerja PKK Kabupaten Way Kanan				
						<b>Outcome :</b> Meningkatnya program kerja PKK Kabupaten Way Kanan	Kec.	14		
Meningkatnya Kapasitas Kader Posyandu di Kabupaten Way Kanan	Kader Posyandu di Kabupaten Way Kanan	Posyandu	3		2. Peningkatan Kapasitas Kelembagaan Lembaga Kemasyarakatan Desa/Kelurahan (RT, RW, PKK, Posyandu, LPM, dan Karang Taruna), Lembaga Adat Desa/Kelurahan dan Masyarakat Hukum Adat	<b>Input :</b>				
						- Dana - SDM	Rupiah	65,346,000		
						<b>Output :</b> Jumlah poskesdes yang mendapatkan pembinaan tentang posyandu				
						<b>Outcome :</b> Meningkatnya Pelayanan Posyandu terhadap Masyarakat	Posyandu	3		
					<b>2. Program Administrasi Pemerintahan Desa</b>				<b>99,769,800.00</b>	
Kemampuan Manajemen BUMDes	Pengurus BUMDes	BUMDes	20		1. Pembinaan dan Pemberdayaan BUM Desa dan Lembaga Kerja Sama antar Desa	<b>Input :</b>				
						- Dana - SDM	Rupiah	99,769,800		
						<b>Output :</b> Jumlah Peserta Bimtek Manajemen BUMDes dan Pelaksanaan Lomba BUMDes Tingkat Kab. Way Kanan				
						<b>Outcome :</b> Meningkatnya kemampuan Manajerial BUMDes	BUMDes	20 orang dan 1 kali lomba		

Sasaran				Prog.	Kegiatan				Ket.
Uraian	Indikator Kinerja	Satuan	Rencana Tingkat Capaian (Target)		Uraian	Indikator Kinerja	Satuan	Rencana Tingkat Capaian (Target)	
2	3	4	5	6	7	8	9	10	11
				<b>3. Program Pemberdayaan Lembaga Kemasyarakatan, Lembaga Adat dan Masyarakat Hukum Adat</b>				<b>1,116,900,000.00</b>	
Meningkatnya Semangat Gotong Royong Masyarakat	Kecamatan yang Telah Ditunjuk	Kecamatan	1	1. Fasilitasi Penyelenggaraan Ketentraman, Ketertiban dan Perlindungan Masyarakat Desa	<b>Input :</b> - Dana - SDM	Rupiah	1,116,900,000.00		
					<b>Output :</b> Pelaksanaan Karya Bhakti TNI dan TMMD reguler di Kabupaten				
					<b>Outcome :</b> Meningkatkan Semangat Kegotongroyongan di masyarakat	Kecamatan	1		
				<b>4. Program Pemberdayaan Lembaga Kemasyarakatan, Lembaga Adat dan Masyarakat Hukum Adat</b>				<b>200,403,600.00</b>	
Terbayarnya Operasional/Insentif Pendamping Desa dan Pendamping Lokal Desa	Terlaksananya Insentif Pendamping Desa, Pendamping Lokal Desa dan Tenaga Ahli	Orang	111	1. Fasilitasi Penataan, Pemberdayaan dan Pendayagunaan Kelembagaan Lembaga Kemasyarakatan Desa/Kelurahan (RT,RW, PKK, Posyandu, LPM, dan Karang Taruna), Lembaga Adat Desa/Kelurahan dan Masyarakat Hukum Adat	<b>Input :</b> - Dana - SDM	Rupiah	200,403,600		
					<b>Output :</b> Terbayarnya honor pendamping desa, pendamping lokal desa, dan tenaga ahli				
					<b>Outcome :</b> Terlaksananya kegiatan pendamping desa, pendamping lokal desa dan tenaga ahli	Orang	111		
				<b>5. Program Administrasi Pemerintahan Desa</b>				<b>488,900,900.00</b>	
Terlaksananya Pemilihan Kepala Kampung Secara Serentak	Panitia Pemilihan Kepala Kampung	Kampung	85	1. Penyelenggaraan pemilihan, pengangkatan dan pemberhentian kepala desa	<b>Input :</b> - Dana - SDM	Rupiah	488,900,900.00		
					<b>Output :</b> Jumlah kampung yang melaksanakan pemilihan kepala kampung tahun 2021	%	100		
					<b>Outcome :</b> Terlaksananya Pemilihan Kepala Kampung	Kampung	85		
				<b>6. Program Administrasi Pemerintahan Desa</b>				<b>166,236,000.00</b>	
Kemampuan Sekretaris Kampung dalam Bidang Manajemen Pemerintahan Desa	Aparatur Kampung	Kampung	221	1. Fasilitasi penyelenggaraan administrasi pemerintahan desa	<b>Input :</b> - Dana - SDM	Rupiah	83,736,000.00		
					<b>Output :</b> Jumlah sekretaris kampung yang terlatih	%	100		
					<b>Outcome :</b> Terwujudnya Kemampuan Sekretaris Kampung dalam Bidang Manajemen Pemerintahan Desa	Kampung	221		
Terlatihnya Aparatur Kampung dalam Bidang Pengelolaan Aset Kampung	Aparatur Kampung	Kampung	221	2. Fasilitasi pengelolaan aset desa	<b>Input :</b> - Dana - SDM	Rupiah	82,500,000.00		
					<b>Output :</b>				



Sasaran				Prog.	Kegiatan				Ket.
Uraian	Indikator Kinerja	Satuan	Rencana Tingkat Capaian (Target)		Uraian	Indikator Kinerja	Satuan	Rencana Tingkat Capaian (Target)	
2	3	4	5	6	7	8	9	10	11
					<b>9. Program Administrasi Pemerintahan Desa</b>			<b>237,206,500.00</b>	
Meningkatnya Partisipasi Masyarakat dalam Pembangunan	Terlaksananya dan Terpilihnya Kampung Berprestasi	Kecamatan	14		1. Fasilitasi Evaluasi Perkembangan Desa serta Lomba Desa dan Kelurahan	<b>Input :</b>			
						- Dana	Rupiah	100,922,900.00	
						- SDM			
						<b>Output :</b>			
						Jumlah Pelaksanaan Evaluasi Perkembangan Kampung	%	100	
						<b>Outcome :</b>			
						Terpilihnya Kampung yang Berprestasi	Kecamatan	14	
Meningkatnya Tertib Administrasi Aparatur Kampung	Meningkatnya Kualitas Ketua dan Anggota BPK	Kampung	221		2. Pembinaan Peningkatan Kapasitas Anggota BPD	<b>Input :</b>			
						- Dana	Rupiah	45,579,600.00	
						- SDM			
						<b>Output :</b>			
						Jumlah kampung yang mendapat pembinaan BPK	%	100	
						<b>Outcome :</b>			
						Meningkatnya pengetahuan anggota BPK	Kampung	221	
Tersedianya Profil Kampung	Aparatur Kampung	Kampung	221		3. Fasilitasi penyusunan profil desa dan evaluasi perkembangan desa	<b>Input :</b>			
						- Dana	Rupiah	90,704,000.00	
						- SDM			
						<b>Output :</b>			
						Jumlah kampung yang mendapat fasilitasi penyusunan	%	100	
						<b>Outcome :</b>			
						Terlaksananya Fasilitasi Penyusunan Profil Kampung	Kampung	221	
					<b>10. Program Penunjang Urusan Pemerintahan Daerah Kabupaten/Kota</b>			<b>4,901,932,685.00</b>	
Peningkatan Kapasitas Kebijakan Pemerintah dalam mendukung Kesejahteraan Masyarakat	Belanja Telepon Belanja Air Belanja Lisrik Belanja Surat Khabar	Bulan	12		1. Penyediaan Jasa Komunikasi, Sumber Daya Air dan Listrik	<b>Input :</b>			
						- Dana	Rupiah	63,000,000.00	
						- SDM			
						<b>Output :</b>			
						Jumlah penyediaan jasa komunikasi, sumber daya air dan listrik	Bulan	12	
						<b>Outcome :</b>			
						Terlaksananya kelancaran komunikasi, sumber daya air , Listrik	Bulan	12	
Tersedianya Gaji dan Tunjangan ASN	Gaji dan Tunjangan Pegawai	Orang	23		2. Penyediaan Gaji dan Tunjangan ASN	<b>Input :</b>			
						- Dana	Rupiah	4,653,026,600.00	
						- SDM	Orang	23	
						<b>Output :</b>	Bulan	12	
						Jumlah Pembayaran Gaji dan Tunjangan ASN			
						<b>Outcome :</b>	Bulan	12	
						Terbayarnya Gaji dan tunjangan ASN			
Meningkatnya Kesejahteraan Pengelola Keuangan	Terbayarnya Honorarium Pengelola Keuangan Dinas PMK	Bulan	12		3. Pelaksanaan Penatausahaan dan Penguji/Verifikasi Keuangan SKPD	<b>Input :</b>			
						- Dana	Rupiah	81,600,000.00	
						- SDM	Orang	12 orang	
						<b>Output :</b>			
						Jumlah penyediaan jasa administrasi keuangan	Bulan	12	
						<b>Outcome :</b>			
						Terlaksananya administrasi keuangan	Bulan	12	



Sasaran				Prog.	Kegiatan				Ket.
Uraian	Indikator Kinerja	Satuan	Rencana Tingkat Capaian (Target)		Uraian	Indikator Kinerja	Satuan	Rencana Tingkat Capaian (Target)	
2	3	4	5	6	7	8	9	10	11
Terwujudnya Kebersihan, kerapian dan keamanan serta ketertiban kantor	- Honorarium Petugas Jaga malam, Sopir Jabatan dan Petugas Kebersihan	Bulan	12	3. Penyediaan jasa pelayanan umum kantor	<b>Input :</b>				
	- Peralatan kebersihan dan bahan pembersih				- Dana	Rupiah	52,970,000.00		
					- SDM	Orang	3		
					<b>Output :</b>				
					Jumlah penyediaan jasa kebersihan kantor	Bulan	12		
				<b>Outcome :</b>					
					Terlaksananya kebersihan, kerapian dan keamanan serta ketertiban kantor	Bulan	12		
terpeliharanya Peralatan dan Perlengkapan Kerja dengan baik	Perbaikan peralatan dan perlengkapan kerja :	Bulan	12	4. Penyediaan Jasa Peralatan dan Perlengkapan Kantor	<b>Input :</b>				
	- Komputer PC				- Dana	Rupiah	5,800,000.00		
	- Laptop				- SDM	Orang			
	- Printer				<b>Output :</b>				
	- AC				Jumlah penyediaan jasa peralatan dan perlengkapan kantor				
				<b>Outcome :</b>					
					Terlaksananya peralatan dan perlengkapan kantor	Bulan	12		
Alat Tulis Kantor	Terlaksananya belanja ATK selama 1 tahun	Bulan	12	5. Penyediaan Bahan Logistik Kantor	<b>Input :</b>				
					- Dana	Rupiah	22,392,185.00		
					- SDM	Orang			
					<b>Output :</b>				
					Jumlah Penyediaan Alat Tulis Kantor	Bulan	12		
				<b>Outcome :</b>					
					Terpenuhinya alat tulis kantor dalam rangka peningkatan pelayanan administrasi perkantoran	Bulan	12		
Barang Cetak dan Penggandaan	Terlaksananya penggandaan dan foto copy selama 1 tahun	Bulan	12	6. Penyediaan Barang Cetak dan Penggandaan	<b>Input :</b>				
					- Dana	Rupiah	3,577,900		
					- SDM	Orang			
					<b>Output :</b>				
					Jumlah Penyediaan Barang Cetak dan Penggandaan	Bulan	12		
				<b>Outcome :</b>					
					Tersedianya barang cetak dan penggandaan untuk keperluan kantor	Bulan	12		
Berfungsinya Listrik Penerangan Bangunan Kantor	Alat Alat Listrik dan elektronik	Bulan	12	7. Penyediaan Komponen Instalasi Listrik/Penerangan Bangunan Kantor	<b>Input :</b>				
					- Dana	Rupiah	3,066,000.00		
					- SDM	Orang			
					<b>Output :</b>				
					Jumlah Penyediaan Komponen Instalasi Listrik / Penerangan Bangunan Kantor	Bulan	12		
				<b>Outcome :</b>					
					Berfungsinya listrik/penerangan kantor dengan baik	Bulan	12		

Sasaran				Prog.	Kegiatan				Ket.
Uraian	Indikator Kinerja	Satuan	Rencana Tingkat Capaian (Target)		Uraian	Indikator Kinerja	Satuan	Rencana Tingkat Capaian (Target)	
2	3	4	5	6	7	8	9	10	11
Meningkatnya kelancaran kegiatan rapat dan apel hari jum'at	Makan dan minum rapat bulanan Snack Apel hari Jum'at	Bulan	11		8. Fasilitasi Kunjungan Tamu	<b>Input :</b> - Dana - SDM <b>Output :</b> Jumlah Penyediaan Makanan dan Minuman <b>Outcome :</b> Meningkatnya kelancaran kegiatan rapat, dan apel hari jum'at	Rupiah Orang Kali Bulan	16,500,000.00  12 12	
<b>11. Program Penunjang Urusan Pemerintahan Daerah Kabupaten/Kota</b>								<b>2,500,000.00</b>	
Berfungsiya kendaraan dinas dengan baik	Penggantian suku cadang kendaraan dinas dan pembayaran pajak mobil dinas	Bulan	12		1. Penyediaan Jasa Pemeliharaan, Biaya Pemeliharaan, dan Pajak Kendaraan Jabatan	<b>Input :</b> - Dana - SDM <b>Output :</b> Jumlah Kendaraan R4 yang mendapat biaya pemeliharaan <b>Outcome :</b> Terlaksananya pemeliharaan kendaraan dinas operasional	Rupiah Orang Unit	2,500,000.00  2	
<b>12. Program Penunjang Urusan Pemerintahan Daerah Kabupaten/Kota</b>								<b>10,231,800.00</b>	
Tersedianya LAKIP SKPD	LAKIP SKPD	Dokumen	1		1. Koordinasi Penyusunan Laporan Capaian Kinerja dan Ikhtisar Realisasi Kinerja SKPD	<b>Input :</b> - Dana - SDM <b>Output :</b> Jumlah dokumen laporan capaian kinerja dan ikhtisar realisasi kinerja SKPD <b>Outcome :</b> Laporan capaian kinerja dan ikhtisar realisasi kinerja SKPD	Rupiah Orang Dokumen Dokumen	1,297,200.00  1 Dokumen 1 Dokumen	
Tersusunnya laporan Keuangan Semesteran	Laporan Keuangan Semesteran SKPD	Dokumen	2		2. Koordinasi dan Penyusunan Laporan Keuangan Bulanan/Triwulan/Semesteran SKPD	<b>Input :</b> - Dana - SDM <b>Output :</b> Jumlah dokumen laporan keuangan semesteran <b>Outcome :</b> Laporan keuangan semesteran	Rupiah Orang Dokumen Dokumen	1,371,900.00  2 Dokumen 2 Dokumen	
Tersedianya Laporan Prognosis Anggaran	Tersusunnya Laporan Prognosis Realisasi Anggaran SKPD	Dokumen	1		3. Penyusunan Pelaporan dan Analisis Prognosis Realisasi Anggaran	<b>Input :</b> - Dana - SDM <b>Output :</b> Jumlah dokumen pelaporan prognosis realisasi anggaran <b>Outcome :</b> Pelaporan prognosis realisasi anggaran	Rupiah Orang Dokumen Dokumen	1,104,000.00  1 Dokumen 1 Dokumen	
Tersedianya Laporan Keuangan Akhir Tahun	Laporan Keuangan Akhir Tahun SKPD	Dokumen	1		4. Koordinasi dan Penyusunan Laporan Keuangan Akhir Tahun SKPD	<b>Input :</b> - Dana - SDM <b>Output :</b> Jumlah dokumen laporan keuangan akhir tahun <b>Outcome :</b> Tersedianya dokumen laporan keuangan akhir tahun SKPD	Rupiah Orang Dokumen Dokumen	1,588,400.00  1 Dokumen 1 Dokumen	

Sasaran				Prog.	Kegiatan				Ket.
Uraian	Indikator Kinerja	Satuan	Rencana Tingkat Capaian (Target)		Uraian	Indikator Kinerja	Satuan	Rencana Tingkat Capaian (Target)	
2	3	4	5	6	7	8	9	10	11
Tersusunnya Lakip SKPD	Dokumen LAKIP	Dokumen	1		5. Evaluasi Kinerja Perangkat Daerah	<b>Input :</b> - Dana - SDM	Rupiah Orang	1,698,700.00	
						<b>Output :</b> Jumlah dokumen Lakip SKPD	Dokumen	1 Dokumen	
						<b>Outcome :</b> Tersusunnya Dokumen LAKIP Dinas PMK	Dokumen	1 Dokumen	
Tersedianya Dokumen RENJA dan Evaluasi RENJA	Tersusunnya RENJA dan Evaluasi RENJA	Dokumen	2		6. Penyusunan Dokumen Perencanaan Perangkat Daerah	<b>Input :</b> - Dana - SDM	Rupiah Orang	1,483,000.00	
						<b>Output :</b> Jumlah dokumen renstra dan renja SKPD	Dokumen	2 Dokumen	
						<b>Outcome :</b> Tersedianya Dokumen RENJA dan Evaluasi RENJA SKPD	Dokumen	2 Dokumen	
Tersedianya Dokumen RKA SKPD	Tersusunnya RKA SKPD	Dokumen	2		7. Koordinasi dan Penyusunan RKA - SKPD	<b>Input :</b> - Dana - SDM	Rupiah Orang	1,688,600.00	
						<b>Output :</b> Jumlah Dokumen RKA-SKPD	Dokumen	2 Dokumen	
						<b>Outcome :</b> Tersedianya dokumen RKA-SKPD	Dokumen	2 Dokumen	
						<b>Jumlah Total</b>		<b>7,963,568,985.00</b>	

Blambangan Umpu, Januari 2021  
KEPALA DINAS  
PEMBERANTAHAN MASYARAKAT DAN KAMPUNG  
KABUPATEN WAY KANAN,



**KUMADU, S.Sos., MM**  
Pembina Utama Muda  
NIP. 19751101 199503 1 001

Pencapaian Kinerja Pelayanan Perangkat Daerah  
Dinas Pemberdayaan Masyarakat dan Kampung Kabupaten Way Kanan Periode Sebelumnya

No	Indikator Kinerja sesuai Tugas dan Fungsi Perangkat Daerah	Target NSPK	Target IKK	Target Indikator Lainnya	Target Renstra Perangkat Daerah Tahun ke-						Realisasi Capaian Tahun ke-						Rasio Capaian pada Tahun ke-					
					2016	2017	2018	2019	2020	2021	2016	2017	2018	2019	2020	2021	2016	2017	2018	2019	2020	2021
1	2	3	4	5	6	7	8	9	10	11	12	13	14	15	16	17	18	19	20	21	22	23
1	Persentase Kampung Tertinggal dan Kampung Sangat Tertinggal	-	-	-	-	-	55,00	9,05	6,79	4,52	-	-	52,48	38,01	9,50	8,60	-	-	52,48	38,01	9,50	8,60

**PENGUKURAN KINERJA TAHUN 2021**  
**DINAS PEMBERDAYAAN MASYARAKAT DAN KAMPUNG**  
**KABUPATEN WAY KANAN**

NO	SASARAN STRATEGIS	INDIKATOR KINERJA	RUMUS/ PENJELASAN	SATUAN	TARGET	KET
1	2	3	4	5	6	7
1.	Meningkatkan Kualitas SAKIP SKPD	Nilai SAKIP Dinas PMK.	Penilaian Inspektorat Kabupaten Way Kanan (APIP)	Poin	64.16	IKU
2.	Meningkatkan Kualitas Kampung	Indeks Kategori Kampung	Rilis Kemendesa	Poin	3.05	
3.	Pemberdayaan Masyarakat Miskin	Cakupan Pemberdayaan Masyarakat Miskin	Jumlah Cakupan Pemberdayaan Masyarakat Miskin Semua OPD Pengampu Program Penanggulangan Kemiskinan	%	2.08	

	Program /Kegiatan	Anggaran Rp.		Realisasi (%)		Keterangan
		Sebelum Perubahan	Setelah Perubahan/Refocusing			
<b>1.</b>	<b>PROGRAM PENUNJANG URUSAN PEMERINTAHAN DAERAH KABUPATEN/KOTA</b>	<b>Rp 4,914,664,485.00</b>	<b>Rp 2,408,015,989.00</b>	<b>Rp 2,327,030,063.00</b>	<b>96.64</b>	Refocusing
1	Penyusunan Dokumen Perencanaan Perangkat Daerah	Rp 1,483,000.00	Rp 1,483,000.00	843,000.00	<b>56.84</b>	
2	Koordinasi dan Penyusunan Dokumen RKA-SKPD	Rp 1,688,600.00	Rp 1,688,600.00	1,048,600.00	<b>62.10</b>	
3	Koordinasi dan Penyusunan Laporan Capaian Kinerja dan Ikhtisar Realisasi Kinerja SKPD	Rp 1,297,200.00	Rp 1,297,200.00	1,297,200.00	<b>100.00</b>	
4	Evaluasi Kinerja Perangkat Daerah	Rp 1,698,700.00	Rp 1,698,700.00	1,698,700.00	<b>100.00</b>	
5	Penyediaan Gaji dan Tunjangan ASN	Rp 4,653,026,600.00	Rp 2,146,378,104.00	2,108,479,250.00	<b>98.23</b>	
6	Pelaksanaan Penatausahaan dan Pengujian/Verifikasi Keuangan SKPD	Rp 81,600,000.00	Rp 81,600,000.00	81,600,000.00	<b>100.00</b>	
7	Koordinasi dan Penyusunan Laporan Keuangan Akhir Tahun SKPD	Rp 1,588,400.00	Rp 1,588,400.00	1,588,400.00	<b>100.00</b>	
8	Koordinasi dan Penyusunan Laporan Keuangan Bulanan/Triwulanan/Semesteran SKPD	Rp 1,371,900.00	Rp 1,371,900.00	1,371,900.00	<b>100.00</b>	
9	Penyusunan Pelaporan dan Analisis Prognosis Realisasi Anggaran	Rp 1,104,000.00	Rp 1,104,000.00	1,104,000.00	<b>100.00</b>	
10	Penyediaan Komponen Instalasi Listrik/Penerangan Bangunan Kantor	Rp 3,066,000.00	Rp 3,066,000.00	3,066,000.00	<b>100.00</b>	
11	Penyediaan Bahan Logistik Kantor	Rp 22,392,185.00	Rp 22,392,185.00	22,167,000.00	<b>98.99</b>	
12	Penyediaan Barang Cetak dan Penggandaan	Rp 3,577,900.00	Rp 3,577,900.00	3,577,900.00	<b>100.00</b>	
13	Fasilitas Kunjungan Tamu	Rp 16,500,000.00	Rp 16,500,000.00	Rp -	-	
14	Penyediaan Jasa Komunikasi, Sumber Daya Air dan Listrik	Rp 63,000,000.00	Rp 63,000,000.00	40,384,613.00	<b>64.10</b>	
15	Penyediaan Jasa Peralatan dan Perlengkapan Kantor	Rp 5,800,000.00	Rp 5,800,000.00	5,800,000.00	<b>100.00</b>	
16	Penyediaan Jasa Pelayanan Umum Kantor	Rp 52,970,000.00	Rp 52,970,000.00	52,185,000.00	<b>98.52</b>	
17	Penyediaan Jasa Pemeliharaan, Biaya Pemeliharaan dan Pajak Kendaraan Perorangan Dinas atau Kendaraan Dinas Jabatan	Rp 2,500,000.00	Rp 2,500,000.00	818,500.00	<b>32.74</b>	
<b>2.</b>	<b>PROGRAM ADMINISTRASI PEMERINTAHAN DESA</b>	<b>Rp 1,152,102,400.00</b>	<b>Rp 1,100,975,309.00</b>	<b>Rp 835,534,980.00</b>	<b>75.89</b>	Refocusing
1	Fasilitas Penyelenggaraan Administrasi Pemerintahan Desa	Rp 83,736,000.00	Rp 32,608,909.00	Rp -	-	
2	Fasilitas Penyusunan Perencanaan Pembangunan Desa	Rp 74,540,300.00	Rp 74,540,300.00	Rp 57,045,700.00	<b>76.53</b>	
3	Fasilitas Pengelolaan Keuangan Desa	Rp 85,448,900.00	Rp 85,448,900.00	Rp 67,364,200.00	<b>78.84</b>	
4	Pembinaan dan Pemberdayaan BUM Desa dan Lembaga Kerja sama antar Desa	Rp 99,769,800.00	Rp 99,769,800.00	Rp 44,362,300.00	<b>44.46</b>	
5	Penyelenggaraan Pemilihan, Pengangkatan dan Pemberhentian Kepala Desa	Rp 488,900,900.00	Rp 488,900,900.00	Rp 456,359,280.00	<b>93.34</b>	
6	Fasilitas Penyusunan Profil Desa	Rp 90,704,000.00	Rp 90,704,000.00	Rp 87,659,800.00	<b>96.64</b>	
7	Fasilitas Pengelolaan Aset Desa	Rp 82,500,000.00	Rp 82,500,000.00	Rp 61,197,200.00	<b>74.18</b>	
8	Pembinaan Peningkatan Kapasitas Anggota BPD	Rp 45,579,600.00	Rp 45,579,600.00	Rp 45,579,600.00	<b>100.00</b>	
9	Fasilitas Evaluasi Perkembangan Desa serta Lomba Desa dan Kelurahan	Rp 100,922,900.00	Rp 100,922,900.00	Rp 15,966,900.00	<b>15.82</b>	
<b>3.</b>	<b>PROGRAM PEMBERDAYAAN LEMBAGA KEMASYARAKATAN, LEMBAGA ADAT DAN MASYARAKAT HUKUM ADAT</b>	<b>Rp 1,896,802,100.00</b>	<b>Rp 1,501,045,600.00</b>	<b>Rp 1,481,019,078.00</b>	<b>98.67</b>	Refocusing
1	Fasilitas Penataan, Pemberdayaan dan Pendayagunaan Kelembagaan Lembaga Kemasyarakatan Desa/Kelurahan (RT, RW, PKK, Posyandu, LPM, dan Karang Taruna), Lembaga Adat Desa/Kelurahan dan Masyarakat Hukum Adat	Rp 200,403,600.00	Rp -	Rp -	<b>#DIV/0!</b>	
2	Peningkatan Kapasitas Kelembagaan Lembaga Kemasyarakatan Desa/Kelurahan (RT, RW, PKK, Posyandu, LPM, dan Karang Taruna), Lembaga Adat Desa/Kelurahan dan Masyarakat Hukum Adat	Rp 65,346,000.00	Rp 65,346,000.00	Rp 60,002,000.00	<b>91.82</b>	
3	Fasilitas Pemerintah Desa dalam Pemanfaatan Teknologi Tepat Guna	Rp 195,352,900.00	Rp -	Rp -	<b>#DIV/0!</b>	
4	Fasilitas Penyelenggaraan Ketentraman, Ketertiban dan Perlindungan Masyarakat Desa	Rp 1,116,900,000.00	Rp 1,116,900,000.00	Rp 1,103,004,278.00	<b>98.76</b>	
5	Fasilitas Tim Penggerak PKK dalam Penyelenggaraan Gerakan Pemberdayaan Masyarakat dan Kesejahteraan Keluarga	Rp 318,799,600.00	Rp 318,799,600.00	Rp 318,012,800.00	<b>99.75</b>	
		<b>Rp 7,963,568,985.00</b>	<b>Rp 5,010,036,898.00</b>	<b>Rp 4,643,584,121.00</b>	<b>92.69</b>	

Blambangan Umpu, Januari 2022

Kepala Dinas Pemberdayaan Masyarakat dan Kampung  
Kabupaten Way Kanan,



**KIKI AHMADI, S.Sos**  
Pembina Utama Muda  
NIP. 19751101 199503 1 001



**PEMERINTAH KABUPATEN WAY KANAN**  
**DINAS PEMBERDAYAAN MASYARAKAT DAN KAMPUNG**  
Alamat : Jl. Camat Mas enggung, Komplek Perkantoran Km. 02 Telp./Fax (0723)461027  
**BLAMBANGAN UMPU** Kode pos 34564

**PERJANJIAN KINERJA TAHUN 2021**  
**PERUBAHAN**

Dalam rangka mewujudkan Manajemen Pemerintahan yang Efektif, Transparan dan Akuntabel serta berorientasi pada hasil, kami yang bertanda tangan dibawah ini :

Nama : **IXUAN AHMADI, S.Sos**  
NIP : 19751101 199503 1 001  
Pangkat/Gol.Ruang : Pembina Utama Muda (IV/c)  
Jabatan : Kepala Dinas Pemberdayaan Masyarakat dan Kampung Kabupaten Way Kanan

*selanjutnya disebut pihak pertama*

Nama : **Hi. RADEN ADIPATI SURYA, SH., MM**  
NIP : -  
Pangkat/Gol.Ruang : -  
Jabatan : BUPATI WAY KANAN

*selaku atasan pihak pertama, selanjutnya disebut pihak kedua*

Pihak Pertama berjanji akan mewujudkan target kinerja yang seharusnya sesuai lampiran perjanjian ini, dalam rangka mencapai target kinerja jangka menengah seperti yang di tetapkan dalam dokumen perencanaan. Keberhasilan dan kegagalan pencapaian target kinerja tersebut menjadi tanggung jawab kami.

Pihak Kedua akan melakukan supervisi yang diperlukan serta akan melakukan Evaluasi Akuntansi Kinerja terhadap capaian kinerja dari perjanjian ini dan mengambil tindakan yang diperlukan dalam rangka pemberian penghargaan dan sanksi.

Blambangan Umpu, Oktober 2021

  
Pihak Kedua,  
Bupati Way Kanan  
**Hi. RADEN ADIPATI SURYA, S.H., MM**  
(Atasan Langsung)

  
Pihak Pertama,  
Kepala Dinas PMK  
**IXUAN AHMADI, S.Sos**  
Pembina Tk. I  
NIP. 19751101 199503 1 001

**PERJANJIAN KINERJA PERUBAHAN TAHUN 2021**  
**DINAS PEMBERDAYAAN MASYARAKAT DAN KAMPUNG**  
**KABUPATEN WAY KANAN**

Nama : IXUAN AHMADI, S.Sos

NIP : 19751101 199503 001

Eselon : II.b

Unit Kerja : Dinas Pemberdayaan Masyarakat dan Kampung Kab. Way Kanan

NO (1)	SASARAN STRATEGIS (2)	INDIKATOR KINERJA (3)	TARGET (4)
1.	MENINGKATKAN KUALITAS SAKIP SKPD	NILAI SAKIP DINAS PMK	64,16 POIN
2.	MENINGKATKAN KUALITAS KAMPUNG	INDEKS KATEGORI KAMPUNG	3,05 POIN
3.	PEMBERDAYAAN MASYARAKAT MISKIN	CAKUPAN PEMBERDAYAAN MASYARAKAT MISKIN	2,08 %

	Program	Anggaran Rp.		Ket
		Sebelum Perubahan	Setelah Perubahan/Refocusing	
1.	PENUNJANG URUSAN PEMERINTAHAN DAERAH KABUPATEN/KOTA	Rp 4.914.664.485,00	Rp. 2.408.015.989,00	APBD
2.	ADMINISTRASI PEMERINTAHAN DESA	Rp 1.152.102.400,00	Rp. 1.100.975.309,00	APBD
3.	PEMBERDAYAAN LEMBAGA KEMASYARAKATAN, LEMBAGA ADAT DAN MASYARAKAT HUKUM ADAT	Rp 1.896.802.100,00	Rp. 1.501.045.600,00	APBD
	<b>Jumlah</b>	<b>Rp. 7.963.568.985,00</b>	<b>Rp. 5.010.036.898,00</b>	<b>APBD</b>

Blambangan Umpu, Oktober 2021

Pihak Kedua,  
Bupati Way Kanan

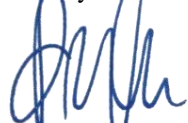

**Hi. RADEN ADIPATI SURYA, S.H., MM**  
(Atasan Langsung)

Pihak Pertama,  
Kepala Dinas PMK



**IXUAN AHMADI, S.Sos**  
Pembina Tk. I  
NIP. 19751101 199503 1 001







SASARAN STRATEGIS	INDIKATOR KINERJA	TARGET KINERJA SASARAN				PROGRAM DAN KEGIATAN	INDIKATOR KEGIATAN	TARGET KEGIATAN	RENCANA AKSI	ANGGARAN	PENANGGUNG JAWAB	JADWAL KEGIATAN												KET								
		TR 1	TR 2	TR 3	TR 4							TR 1				TR 2				TR 3					TR 4							
												1	2	3	4	5	6	7	8	9	10	11	12		13	14	15	16				
1	2	3				4	5	6	7	8	9	10												11								
		√	√	√		- Peningkatan Kapasitas Kelembagaan Lembaga Masyarakat Desa/Kelurahan (RT, RW, PKK, Posyandu, LPM, dan Karang Taruna), Lembaga Adat Desa/Kelurahan dan Masyarakat Hukum Adat	Jumlah poskesdes yang mendapatkan pembinaan tentang posyandu	3 Poskesdes	Kabupaten Way Kanan	65,346,000.00	Kasi Fasilitasi Pemberdayaan Kesejahteraan Keluarga dan Bimbingan Masyarakat Kampung	√			√																	
						- Fasilitasi Pemerintah Desa dalam Pemanfaatan Teknologi Tepat Guna	Jumlah dokumen data TTG dan Jumlah Pameran / Gelar TTG	221 Kampung dan 1 Kali gelar TTG	Kabupaten Way Kanan	195,352,900.00	Kasi Kelembagaan, Sosial Budaya, UEM Kampung dan TTG																					
		√	√		√	- Fasilitasi Penyelenggaraan Ketentraman, Ketertiban dan Perlindungan Masyarakat Desa	Pelaksanaan karya bhakti dan TMMD reguler di Kabupaten	1 Kecamatan	Kabupaten Way Kanan	1,116,900,000.00	Kasi Fasilitasi Badan Permusyawaratan Kampung dan Musyawarah Kampung			√		√	√							√								
		√	√	√	√	- Fasilitasi Tim Penggerak PKK dalam Penyelenggaraan Gerakan Pemberdayaan Masyarakat dan Kesejahteraan Keluarga	Terlaksananya program kerja PKK kab. way kanan	1 Tahun	Kabupaten Way Kanan	318,799,600.00	Kasi Fasilitasi Pemberdayaan Kesejahteraan Keluarga dan Bimbingan Masyarakat Kampung	√				√				√			√	√	√							
Meningkatkan Kualitas SAKIP SKPD	Nilai SAKIP Dinas PMK					<b>PROGRAM PENUNJANG URUSAN PEMERINTAHAN DAERAH KABUPATEN/KOTA</b>																										
Meningkatkan Kualitas Aparatur Sipil Negara	Indeks Profesionalitas ASN Dinas PMK	√	√	√	√	- Penyediaan Jasa Komunikasi, Sumber Daya Air dan Listrik	Jumlah Penyediaan Jasa Komunikasi, Sumberdaya Air dan Listrik	12 Bulan	Blambangan Umpu	63,000,000.00	Kasubbag Umum dan Kepegawaian	√	√	√	√	√	√	√	√	√	√	√	√	√	√	√	√					
Menyelenggarakan Administrasi Umum Perangkat Daerah	Cakupan Pelayanan Administrasi Perkantoran Dinas PMK	√	√	√	√	- Penyediaan Jasa Peralatan dan Perlengkapan Kantor	Jumlah Penyediaan Jasa Perbaikan Peralatan Kerja	12 Bulan	Blambangan Umpu	5,800,000.00	Kasubbag Umum dan Kepegawaian	√	√	√	√	√	√	√	√	√	√	√	√	√	√	√	√					

SASARAN STRATEGIS	INDIKATOR KINERJA	TARGET KINERJA SASARAN				PROGRAM DAN KEGIATAN	INDIKATOR KEGIATAN	TARGET KEGIATAN	RENCANA AKSI	ANGGARAN	PENANGGUNG JAWAB	JADWAL KEGIATAN												KET			
		TR 1	TR 2	TR 3	TR 4							TR 1			TR 2			TR 3			TR 4						
												1	2	3	4	5	6	7	8	9	10	11	12				
1	2	3				4	5	6	7	8	9	10												11			
		√	√	√	√	- Penyediaan Jasa Pelayanan Umum Kantor	Jumlah Penyediaan Jasa Kebersihan Kantor	12 Bulan	Blambangan Umpu	52,970,000.00	Kasubbag Umum dan Kepegawaian	√	√	√	√	√	√	√	√	√	√	√	√	√	√		
		√	√	√	√	- Penyediaan Komponen Instalasi Listrik/Penerangan Bangunan Kantor	Jumlah Penyediaan Komponen Instalasi Listrik/Penerangan bangunan Kantor	12 Bulan	Blambangan Umpu	3,066,000.00	Kasubbag Umum dan Kepegawaian	√	√	√	√	√	√	√	√	√	√	√	√	√	√	√	
		√	√	√	√	- Penyediaan Bahan Logistik Kantor	Jumlah Penyediaan ATK	12 Bulan	Blambangan Umpu	22,392,185.00	Kasubbag Perencanaan dan Keuangan	√	√	√	√	√	√	√	√	√	√	√	√	√	√	√	
		√	√	√	√	- Penyediaan Barang Cetak dan Penggandaan	Jumlah Penyediaan Barang Cetak dan Penggandaan	12 Bulan	Blambangan Umpu	3,577,900.00	Kasubbag Perencanaan dan Keuangan	√	√	√	√	√	√	√	√	√	√	√	√	√	√	√	
		√	√	√	√	- Fasilitasi Kunjungan Tamu	Jumlah Penyediaan Makanan dan Minuman	12 Bulan	Blambangan Umpu	16,500,000.00	Kasubbag Umum dan Kepegawaian	√	√	√	√	√	√	√	√	√	√	√	√	√	√	√	√
			√	√		- Penyediaan Jasa Pemeliharaan, Biaya Pemeliharaan dan Pajak Kendaraan Perorangan Dinas atau Kendaraan Dinas Jabatan	Jumlah kendaraan roda empat yang mendapat biaya pemeliharaan	2 Bulan	Blambangan Umpu	2,500,000.00	Kasubbag Umum dan Kepegawaian					√			√								
			√			- Penyusunan Dokumen Perencanaan Perangkat Daerah	Jumlah dokumen Renja SKPD dan Dokumen Evaluasi Renja SKPD	2 Dokumen	Blambangan Umpu	1,483,000.00	Kasubbag Perencanaan dan Keuangan								√								
					√	- Koordinasi dan Penyusunan Dokumen RKA-SKPD	Jumlah dokumen RKA dan DPA SKPD	2 Dokumen	Blambangan Umpu	1,688,600.00	Kasubbag Perencanaan dan Keuangan													√			
					√	- Koordinasi dan Penyusunan Laporan Capaian Kinerja dan Ikhtisar Realisasi Kinerja SKPD	Jumlah dokumen laporan capaian kinerja dan ikhtisar realisasi kinerja SKPD	1 Dokumen	Blambangan Umpu	1,297,200.00	Kasubbag Perencanaan dan Keuangan															√	
					√	- Evaluasi Kinerja Perangkat Daerah	Jumlah dokumen lakip SKPD	1 Dokumen	Blambangan Umpu	1,698,700.00	Kasubbag Perencanaan dan Keuangan														√		

SASARAN STRATEGIS	INDIKATOR KINERJA	TARGET KINERJA SASARAN				PROGRAM DAN KEGIATAN	INDIKATOR KEGIATAN	TARGET KEGIATAN	RENCANA AKSI	ANGGARAN	PENANGGUNG JAWAB	JADWAL KEGIATAN												KET	
		TR 1	TR 2	TR 3	TR 4							TR 1			TR 2			TR 3			TR 4				
												1	2	3	4	5	6	7	8	9	10	11	12		
1	2	3				4	5	6	7	8	9	10												11	
		√	√	√	√	- Penyediaan Gaji dan Tunjangan ASN	Pembayaran gaji dan tunjangan pegawai	12 Bulan	Blambangan Umpu	4,653,026,600.00	Kasubbag Perencanaan dan Keuangan	√	√	√	√	√	√	√	√	√	√	√	√	√	
		√	√	√	√	- Pelaksanaan Penatausahaan dan Pengujian/Verifikasi Keuangan SKPD	Jumlah Penyediaan Jasa Administrasi Keuangan SKPD	12 Bulan	Blambangan Umpu	81,600,000	Kasubbag Perencanaan dan Keuangan	√	√	√	√	√	√	√	√	√	√	√	√	√	
					√	- Koordinasi dan Penyusunan Laporan Keuangan Akhir Tahun SKPD	Jumlah dokumen laporan keuangan akhir tahun	1 Dokumen	Blambangan Umpu	1,588,400.00	Kasubbag Perencanaan dan Keuangan												√		
				√		Koordinasi dan Penyusunan Laporan Keuangan Bulanan/Triwulanan/Semesteran SKPD	Jumlah dokumen laporan keuangan semesteran	2 Dokumen	Blambangan Umpu	1,371,900.00	Kasubbag Perencanaan dan Keuangan								√						
				√		Penyusunan Pelaporan dan Analisis Prognosis Realisasi Anggaran	Jumlah dokumen laporan prognosis realisasi anggaran	1 Dokumen	Blambangan Umpu	1,104,000.00	Kasubbag Perencanaan dan Keuangan								√						

Blambangan Umpu, Januari 2021

KEPALA DINAS  
PEMBERDAYAAN MASYARAKAT DAN KAMPUNG  
KABUPATEN WAY KANAN

**IXUAN AHMADI, S.Sos., MM**

Pembina Utama Muda  
NIP. 19751101 199503 1 001